

# **RELATÓRIO DE GESTÃO 2025**

## **Secretaria Municipal de Saúde LARANJEIRAS DO SUL**

Prefeito Municipal: Jaison Rodrigo Mendes  
Secretário Municipal de Saúde: Fabiano Popia  
Presidente do Conselho Municipal de Saúde: Suzamara Batista

**Secretaria Municipal de Saúde - LARANJEIRAS DO SUL**  
**CNPJ: 95.587.473/0001-43**  
**Telefone: 4236357550 - E-mail: geral@semusa.pr.gov.br**  
**CEP: 85301-030 - LARANJEIRAS DO SUL - PR**

# Sumário

1. Identificação do Município .....	4
1.1 Dados do Prefeito.....	4
1.2 Secretário(a) de Saúde.....	4
1.3 Informações do Fundo Municipal de Saúde.....	4
1.4 Informações do Conselho de Saúde .....	4
1.5 Conferência de Saúde.....	4
1.6 Plano de Saúde.....	4
1.7 Plano de Carreira, Cargos e Salários.....	4
1.8 Informações sobre Regionalização.....	4
2. Introdução - Considerações Iniciais.....	5
3. Equipe de Planejamento da Secretaria de Saúde - Referências Municipais 2025.....	5
4. Estrutura de Saúde.....	6
4.1 Estabelecimentos Municipais de Saúde .....	6
4.2 Equipes, Saúde da Família, Bucal e EMULTI.....	6
4.3 Profissionais disponíveis para atendimento ao SUS na SEMUSA e suas Unidades .....	7
4.4 Organograma da Secretaria de Saúde.....	8
4.5 Estabelecimentos de apoio ao Sistema Único de Saúde.....	8
4.6 Especialidades disponíveis através do Consórcio Intermunicipal (ASSISCOP) .....	9
5. Relatório de atividades do Conselho Municipal de Saúde em 2025.....	9
6. Morbidade Hospitalar de residentes em Laranjeiras do Sul por Causa CID/10.....	10
7. Mortalidade dos residentes de Laranjeiras do Sul por causa (CAP CID10) .....	11
8. Indicadores da atenção primária – Cofinanciamento federal.....	12
8.1 ESFs.....	12
8.2 EMULTI.....	13
8.3 SAUDE BUCAL .....	14
9. Resultado de outros Indicadores para acompanhamento.....	14
10. Relatório resumido de atendimentos 2025 .....	16
11. Relatórios de Produção Ambulatorial 2025 .....	16
12. Taxa de absenteísmo em atendimentos agendados.....	21
13. Análise de cobertura de parâmetros assistenciais .....	21
14. Cumprimento das Metas da Programação Anual de Saúde de Laranjeiras do Sul - 2025 .....	21
<i>Estruturação e Investimentos na Rede .....</i>	21
<i>Atenção Primária.....</i>	22
<i>Assistência Farmacêutica .....</i>	26
<i>Vigilância em Saúde.....</i>	27
<i>Saúde Mental, e enfrentamento ao uso de álcool e outras drogas .....</i>	31
<i>Média e Alta Complexidade e Urgências e Emergências .....</i>	32

<i>Urgência e Emergência</i> .....	32
<i>Gestão e Planejamento</i> .....	33
<i>Sistema de Regulação, Auditoria, Monitoramento e Avaliação da Gestão do SUS</i> .....	33
<i>Conselho Municipal de Saúde</i> .....	34
<b>15. Monitoramento das propostas da 14ª conferência municipal de saúde de Laranjeiras do Sul</b> .....	<b>35</b>
<b>16. Relatório da Frota da Secretaria Municipal de Saúde</b> .....	<b>37</b>
16.1 Veículos cedidos, parados ou baixados .....	37
16.2 Veículos ativos ao encerrar o ano.....	38
<b>17. Relatório dos investimentos realizados no ano de 2025</b> .....	<b>38</b>
17.1 Investimento em aquisição de Veículos em 2025 .....	38
17.2 Investimento em Obras de reforma e construção de Unidades de Saúde.....	39
17.3 Relatório de aplicação do incentivo para custeio piso enfermagem.....	39
17.4 Relatórios detalhados de aplicação dos recursos para aquisição de equipamentos e mobiliários das emendas parlamentares, programas Federais e estaduais.....	40
17.4.1 Relatório de aplicação do incentivo estadual para aquisição de equipamentos (resoluções SESA) 860/2022 .....	40
17.4.2 Relatório de aplicação do incentivo estadual para aquisição de equipamentos (resoluções SESA) 515/2024 .....	40
17.4.3 Relatório de aplicação do incentivo estadual para aquisição de equipamentos (resoluções SESA) 605/2024 .....	42
17.4.4 Relatório de aplicação dos recursos do PROVIGIA (Recurso Estadual) .....	42
17.4.5 Relatório de aplicação dos recursos da Assistência Farmacêutica - (Recurso Estadual IOAF e Federal QUALIFAR) .....	42
17.4.6 Relatório de aplicação dos recursos Resolução SESA 870/2021- REABILITAÇÃO DEF E PÓS COVID .....	43
<b>18. Relatório de incentivos de incremento PAP e MAC recebidos em 2025 do Ministério da Saúde</b> ...	<b>44</b>
<b>19. Relatório resumido da execução orçamentária (RREO)</b> .....	<b>45</b>
<b>20. Execução orçamentária e financeira de recursos federais transferidos fundo a fundo, segundo bloco de financiamento e programa de trabalho</b> .....	<b>47</b>
<b>21. Relatório de posição de estoque nas unidades e no almoxarifado</b> .....	<b>48</b>
21.1 Posição do estoque de Leites e dietas especiais em 31/12/2025 .....	48
21.2 Posição do estoque de material de enfermagem em 31/12/2025 .....	48
21.3 Posição do estoque de material odontológico em 31/12/2025.....	48
21.4 Posição do estoque de medicamentos em 31/12/2025.....	48
21.5 Posição do estoque de insumos laboratoriais em 31/12/2025 .....	48
<b>22. Relatório de Auditorias realizadas em 2025</b> .....	<b>49</b>
<b>23. Lei orçamentária anual 2025 do Fundo Municipal de Saúde</b> .....	<b>54</b>
<b>24. Lei orçamentária anual para o próximo ano do Fundo Municipal de Saúde</b> .....	<b>55</b>
<b>25. Considerações finais</b> .....	<b>55</b>
<b>26. Recomendações do Conselho Municipal de Saúde para o próximo Exercício</b> .....	<b>56</b>

## RELATÓRIO DE GESTÃO - 2025

### 1. Identificação do Município

#### 1.1 Dados do Prefeito

Prefeito em exercício: Jaison Rodrigo Mendes  
Data da posse: 01/01/2025

#### 1.2 Secretário(a) de Saúde

Secretário em Exercício: Fabiano Popia  
Data de posse: 01/01/2025

#### 1.3 Informações do Fundo Municipal de Saúde

Instrumento legal de criação do FMS: Lei 038/2009 de 26/10/2009  
CNPJ do Fundo: 95.587.473/0001-43  
O gestor do fundo é o Secretário Municipal de Saúde

#### 1.4 Informações do Conselho de Saúde

Instrumento legal de criação do CMS: Lei 025/1992 de 28/05/1992  
Instrumento legal VIGENTE de criação do CMS: Lei 028/2007 de 06/06/2007  
Presidente do Conselho Municipal de Saúde: Suzamara Batista  
Data da última eleição do Conselho: 25/06/2025  
O Conselho possui 08 conselheiros do segmento de usuários, 04 do segmento de trabalhadores da saúde, 02 do segmento de prestadores e 02 do segmento de gestores.  
Telefone: (42) 3635-7553  
E-mail: [cms2@semusa.pr.gov.br](mailto:cms2@semusa.pr.gov.br)

#### 1.5 Conferência de Saúde

Data da última Conferência Municipal de Saúde: 13/06/2025

#### 1.6 Plano de Saúde

Vigência do Plano Municipal de Saúde referente ao ano do relatório de gestão: 2022 a 2025. Aprovado no Conselho em 10/12/2021, Resolução CMS nº 011/2021, última revisão e alteração aprovada em 27/11/2024 - Resolução CMS nº 023/2024

Programação Anual de Saúde 2025  
Aprovada no Conselho em 27/11/2024, Resolução CMS nº 024/2024  
Programação Anual de Saúde 2026  
Aprovada no Conselho em 25/02/2026, **Resolução CMS nº xx/2026**

#### 1.7 Plano de Carreira, Cargos e Salários

O município possui Plano de Carreira, Cargos e Salários dos servidores da saúde criado através da Lei 008 de 22/03/2012, foi revisada e substituída pela Lei 019 de 31/03/2016 que teve alterações com as Leis 027 de 17/07/2018, 044 de 26/09/2018, 046 de 09/12/2019, 009 de 24/03/2020, 035 de 14/09/2020, 005 de 23/03/2022, 033 de 27/09/2022, 033 de 22/08/2023, 013 de 03/04/2024, 014 de 04/04/2024 e 031 de 15/07/2025.

#### 1.8 Informações sobre Regionalização

O município pertence a 5ª Regional de Saúde sediada em Guarapuava, participa de um Consórcio Intermunicipal de Saúde que abrange mais 6 municípios da região: Cantagalo, Nova Laranjeiras, Marquinho, Virmond, Porto Barreiro e Rio Bonito do Iguçu.

O município não está organizado em regiões intramunicipal.

## 2. Introdução - Considerações Iniciais

A Secretaria Municipal de Saúde de Laranjeiras do Sul apresenta o **Relatório de Gestão de 2025**, como instrumento de avaliação do cumprimento das metas estabelecidas no Plano Municipal de Saúde pela Secretaria Municipal de Saúde e da aplicação de recursos (programação físico-financeira do orçamento).

## 3. Equipe de Planejamento da Secretaria de Saúde - Referências Municipais 2025

GESTOR

**Fabiano Popia**

DIREÇÃO GERAL DE SAÚDE

**Suelen Cristina Piovesan**

COORDENAÇÃO ADMINISTRATIVA:

**Marinilce Mariano Dobbins**

COORDENAÇÃO DE REGULAÇÃO E AUDITORIA

**Suzamara Batista**

**Carolina Sangalli**

COORDENAÇÃO DA ATENÇÃO BÁSICA E DAS ESTRATÉGIAS SAÚDE DA FAMÍLIA

**Juliana Carraro Boeira**

COORDENAÇÃO DE SAÚDE MENTAL

**Eva Marcanssoni Rochi**

COORDENAÇÃO DE SAÚDE BUCAL

**José Henrique Buzachera Sironi**

COORDENAÇÃO DA EMULTI E DOS PROGRAMAS E AÇÕES DE VIGILANCIA NUTRICIONAL

**Thaize de Almeida Granzotto** - Responsável pelo Sistema SISVAN, fiscal de contrato, controle de estoque e aquisições dos leites, dietas e fórmulas especiais

VIGILÂNCIA EPIDEMIOLÓGICA

**Patricia Massuqueto** - SIM Federal, SINASC, SINAN, SIPNIweb, GAL, MDDA, SIVEPinfluenza, Exantemática, SILOG, SIES, Dengue Online e SISPNCD

SAE

**Cristian Ricardo Pinto**

COORDENAÇÃO DA ASSISTENCIA FARMACÊUTICA

**Lia Patricia Finochetti Saito**

SEÇÃO DE TRATAMENTO FORA DO DOMICÍLIO E AGENDAMENTOS NO CONSORCIO

**Ednilce Rodacki**

LABORATÓRIO MUNICIPAL

**Marcia Denise Langhinotti Marochi**

OUVIDORIA MUNICIPAL

**Taciane Suelen dos Santos Vainer**

CONTROLE DE PATRIMONIO E SISTEMA DE PONTO

**Gilson Ferreira Cella Junior**

#### 4. Estrutura de Saúde

O município possui 12 Equipes Saúde da Família as quais têm capacidade de cobertura de 100% de Saúde da Família. As ESFs realizam ações e atividades previstas na Política Nacional de Atenção Básica e as programadas e definidas pela SEMUSA.

Laranjeiras do Sul possui também 08 ESBs – Equipes de Saúde bucal de 40 horas semanais e mais uma profissional de 20 horas semanais, os quais possui capacidade de cobertura de 79,12% de cobertura populacional.

O município possui duas EMulti – Equipes Multiprofissionais na APS, compostas por nutricionistas, fisioterapeutas, psicólogo, fonoaudiólogo, farmacêutico, assistente social e educador físico. Essas equipes foram credenciadas novamente pelo Ministério da Saúde através da Portaria GM/MS nº3141 de 02 de fevereiro de 2024 e homologada para recebimento de cofinanciamento federal através da portaria GM/MS nº5753 de 19 de novembro de 2024.

##### 4.1 Estabelecimentos Municipais de Saúde

	<b>Estabelecimento</b>	<b>CNES</b>
<b>Secretaria Municipal de Saúde</b>	Secretaria Municipal de Saúde de Laranjeiras do Sul	6346251
<b>UBSs</b>	UBS Jardim Iguaçu	2742810
	UBS Cristo Rei	5466946
	UBS Presidente Vargas	2742950
	USF Água Verde	9375147
	USF Dr. Carlos Felipe de Sio	7950268
	UBS Monte Castelo	3883779
	UBS São Miguel	4847814
	Centro de Saúde Leste	2743086
<b>Centros</b>	Centro de Saúde Barão do Rio Branco	2742519
<b>Caps</b>	CAPS Laranjeiras do Sul	6163920
<b>Vigilância em Saúde</b>	Unidade de Vigilância em Saúde	7542666
<b>Farmácia Municipal</b>	Farmácia Básica Municipal de Laranjeiras do Sul	7051913
	Farmácia Básica Municipal do Celeste	9607730
<b>Laboratório Municipal</b>	Laboratório Municipal de Laranjeiras do Sul	6371086
<b>Postos de Apoio para atendimento no Interior</b>	Unidade de Apoio Rio do Tigre	
	Unidade de Apoio Passo Liso	2742918
<b>Clínica de Fisioterapia</b>	Clinica Municipal de Fisioterapia	2742403

Fonte: CNES/2025

##### 4.2 Equipes, Saúde da Família, Bucal e EMULTI

<b>Equipes</b>		
<b>ESF</b>	Esf 01	Centro
	Esf 02	Jardim Iguaçu
	Esf 03	Cristo Rei
	Esf 04	CAIC/Monte Castelo
	Esf 05	Presidente Vargas
	ESF 06	Interior Oeste
	Esf 07	São Francisco
	Esf 08	Interior Norte
	Esf 09	Água Verde e Bancário
	ESF 10	São Miguel
	ESF 11	PV/Panorama
<b>EMULTI</b>	EMULTI 01	Centro
	EMULTI 02	Celeste
<b>ESB</b>	ESB	Centro
	ESB	Jardim Iguaçu
	ESB	Cristo Rei
	ESB	Monte Castelo
	ESB	Água Verde
	ESB	Centro
	ESB	Presidente Vargas
ESB	São Miguel	

### 4.3 Profissionais disponíveis para atendimento ao SUS na SEMUSA e suas Unidades

Descrição		Quantidade	Forma de vínculo
Médicos	Médicos clínico geral para a ESF	15	09 Estatutários 40 h/s 01 estatutário 20 h/s 02 intermediado 40h/s 03 Mais Médicos (36 h/s)
	Medico com especialização em pediatria	01	01 intermediado 40h/s
	Pediatra	02	02 Estatutários 12h/s
	Gineco/obstetra	02	1 Estatutário 12h/s 1 Licitação p/cons
	Cirurgião geral	02	Licitação p/ cons
	Psiquiatra	01	Estatutário 8 h/s
	Médico com formação em saúde mental	01	Licitação p/ cons
	Médico auditor, perito e especialista dos programas de Tuberculose e Hanseníase	01	Licitação p/programa/pericia
Enfermeiros	Enfermeiros das ESF	11	10 Estatutários 40 h/s 01 est cedido 40 h/s
	Enfermeiro (CAPS/VIGI/AUD/COORD	05	4 Estatutários 40 h/s 1 est cedido 40 h/s
Técnicos e auxiliares de enfermagem	Técnicos e auxiliares de enfermagem	29	Estatutários 40 h/s
Cirurgiões dentistas	Dentistas das ESFS	09	6 Estatutários 40 h/s 2 intermediado 40hs 1 estatutário 20 h/s
Auxiliares de saúde bucal		09	6 Estatutários 40 h/s 4 Estagiários
Bioquímicos		04	Estatutários 40 h/s
Farmacêuticos		05	Estatutários 40 h/s
Auxiliares farmácia		10	6 Estatutários e 4 estagiários 40 h/s
Administrativo	Assistentes, agentes e oficial administrativos e estagiários	26	15 Estatutários 12 Estagiários,
Nutricionistas	Nutricionistas NASF	03	Estatutários 40 h/s
Fisioterapeutas	Fisioterapeutas NASF/CLINICA FISIO	03	Estatutários 30 h/s
Psicólogos	Psicólogos NASF/CAPS	06	4 Estatutários 40 h/s 2 intermediados 40 h/s
Assistente Social	Assistente Social CAPS e NASF	02	Estatutários 30 h/s
Fonoaudióloga	Fonoaudióloga NASF	02	1 intermediado 40 h/s 1 intermediado 20h/s
Educador Físico		03	Estatutários
Biólogo		01	estatutário 40h/s
Agentes combate de endemias		13	Estatutários 40 h/s
Agentes comunitários de saúde		75	Estatutários 40 h/s
Motoristas		16	Estatutários 44 h/s
Auxiliar de serviços gerais/manutenção e conservação - limpeza		18	Estatutários 44 h/s
Auxiliar de serviços gerais /man e conservação- plantonistas		02	Estatutários 44 h/s
Ouvidor do SUS		02	Comissionado
Diretores e chefes de departamento		08	Comissionados
Secretário de Saúde		01	Comissionado
Servidores cedidos para outros órgãos		03	1 motorista, 1aux. de viagem, 1 veterinário
<b>Total</b>		<b>291</b>	

Fonte: SEMUSA 2025

## 4.4 Organograma da Secretaria de Saúde

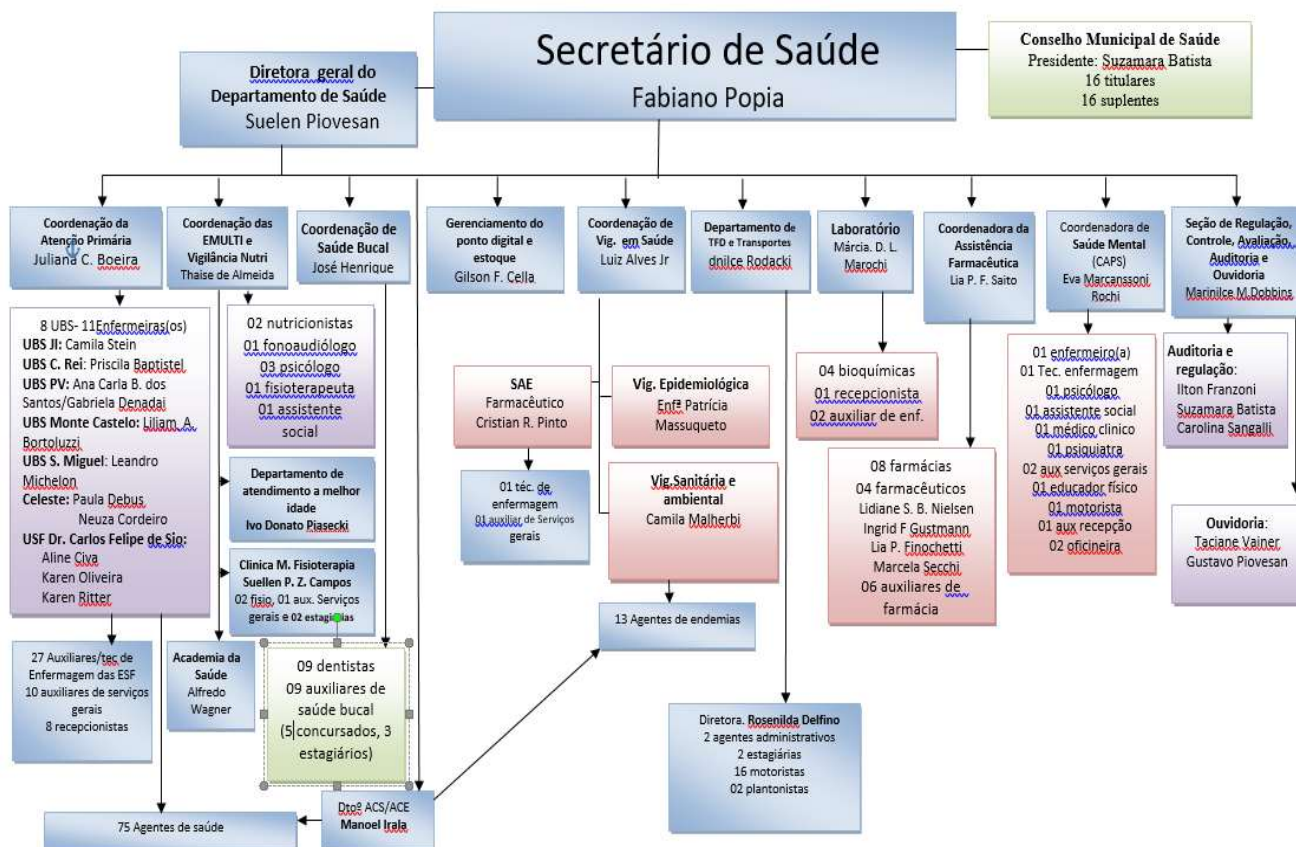

Fonte: SEMUSA 2025

## 4.5 Estabelecimentos de apoio ao Sistema Único de Saúde

<b>Hospitais</b>	Centro Médico Hospitalar São Lucas
	Instituto São José
<b>Clinicas de Fisioterapia</b>	Biofisio
<b>Consórcio Intermunicipal de Saúde</b>	ASSISCOP
	Centro de Especialidades Odontológicas
	Laboratório Regional de Próteses Dentárias
<b>Laboratórios de Análises Clínicas</b>	Laboratório Modelo
	Laboratório São José
<b>SAMU</b>	Alfa 03
	Bravo 05

#### 4.6 Especialidades disponíveis através do Consórcio Intermunicipal (ASSISCOP)

DESCRIÇÃO	PROFISSIONAL	COTA MENSAL
MÉDICO OFTALMOLOGIA	DR HERIC	140
MÉDICO ORTOPEDIA	DR FABIANO	140
MÉDICO ORTOPEDIA	DR ROGERIO	140
MÉDICO ORTOPEDIA	DR GABRIEL	140
	DR TADEU	32
MÉDICO CARDIOLOGIA	DR ALFREDO	20
	DR ANDERSON	70
	DR TALES	20
MÉDICO OTORRINOLARINGOLOGIA	DR ICARO	40
MÉDICO OTORRINOLARINGOLOGIA	DR RÔMULO	24
MÉDICO NEUROLOGISTA	DR MARCUS	85
MÉDICO NEUROPEDIATRA	DR. LUIZ ALBERTO	12
MÉDICO DERMATOLOGISTA	DR CARLOS ANTONIO	24
MÉDICO DERMATOLOGISTA	DR. VITOR	16
MÉDICO ENDOCRINOLOGISTA	DR PAULO SERGIO	10
MÉDICO PNEUMOLOGISTA	DR BRUNO MARCON	6
MÉDICO UROLOGISTA	DRA JULIANA	40
MÉDICO GASTRO	DR WILIAN	10
MÉDICO HEMATOLOGISTA	DR ANTONIO	12
MÉDICO PSIQUIATRA	DR. GUSTAVO	40
<b>TOTAL</b>		<b>1021</b>

#### 5. Relatório de atividades do Conselho Municipal de Saúde em 2025

Descrição da atividade	Quantidade	Observações
Comissões ativas	3	*Obras *Finanças e Instrumentos de Gestão *Acompanhamento das UBS e Hospitais
Reuniões das comissões	8	
Reuniões ordinárias do Conselho Municipal de Saúde	11	
Capacitações no município - Educação continuada	4	Formação para controle social no SUS Iniciação as Comissões Saúde mental Diabetes
Participação em reuniões externas representando o conselho	15	*Avaliações dos hospitais na contratualização Estadual e Municipal *Comitê Dengue *Comitê Mortalidade Materna e Infantil
Resoluções	28	
Membros titulares	16	
Membros suplentes	16	

Fonte: (CMS 2025)

## 6. Morbidade Hospitalar de residentes em Laranjeiras do Sul por Causa CID/10

<b>Capítulo CID-10</b>	<b>2022</b>	<b>2023</b>	<b>2024</b>	<b>2025</b>
I. Algumas doenças infecciosas e parasitárias	163	161	392	266
II. Neoplasias (tumores)	364	428	448	434
III. Doenças sangue órgãos hemat e transt imunitár	32	24	31	36
IV. Doenças endócrinas nutricionais e metabólicas	94	109	111	130
V. Transtornos mentais e comportamentais	25	19	24	65
VI. Doenças do sistema nervoso	98	99	113	137
VII. Doenças do olho e anexos	6	20	16	32
VIII. Doenças do ouvido e da apófise mastóide	6	8	6	6
<b>IX. Doenças do aparelho circulatório</b>	<b>303</b>	<b>333</b>	<b>379</b>	<b>382</b>
<b>X. Doenças do aparelho respiratório</b>	<b>594</b>	<b>631</b>	<b>639</b>	<b>699</b>
<b>XI. Doenças do aparelho digestivo</b>	<b>320</b>	<b>380</b>	<b>447</b>	<b>463</b>
XII. Doenças da pele e do tecido subcutâneo	11	30	50	46
XIII. Doenças sist osteomuscular e tec conjuntivo	57	55	105	153
XIV. Doenças do aparelho geniturinário	155	186	225	368
XV. Gravidez parto e puerpério	472	411	361	388
XVI. Algumas afec originadas no período perinatal	77	97	82	75
XVII. Malf cong deformid e anomalias cromossômicas	17	18	24	22
XVIII. Sint sinais e achad anorm ex clín e laborat	35	49	55	66
XIX. Lesões enven e alg out conseq causas externas	294	352	420	506
XX. Causas externas de morbidade e mortalidade	0	0	0	0
XXI. Contatos com serviços de saúde	51	107	140	119
<b>Total</b>	<b>3174</b>	<b>3517</b>	<b>4068</b>	<b>4393</b>

Nota-se que as lesões por envenenamento e outras causas externas continuou aumentando em 2025. Destaca-se também o aumento significativo das doenças do sistema osteomolecular e tecido conjuntivo de passou de 55 em 2023 para 105 em 2024 e em 2025 chegou a 153 internamentos. A morbidade por neoplasias também vem crescendo nos últimos anos, tendo uma pequena redução de 448 em 2024 para 434 em 2025.

## 7. Mortalidade dos residentes de Laranjeiras do Sul por causa (CAP CID10)

Mortalidade por Capítulo Cid10	2019	2020	2021	2022	2023	2024	2025
Causa (Cap CID10)							
I. Algumas doenças infecciosas e parasitárias	9	6	109	22	11	12	9
II. Neoplasias (tumores)	42	38	39	44	52	55	51
III. Doenças sangue órgãos hemat e transt imunitár	1	1	2	1	0	1	2
IV. Doenças endócrinas nutricionais e metabólicas	14	17	23	16	15	20	18
V. Transtornos mentais e comportamentais	10	5	7	4	3	4	5
VI. Doenças do sistema nervoso	12	6	15	12	9	11	10
VII. Doença do olho e anexo	0	0	0	0	0	1	0
IX. Doenças do aparelho circulatório	59	63	79	68	52	91	76
X. Doenças do aparelho respiratório	42	23	35	46	37	67	40
XI. Doenças do aparelho digestivo	10	18	18	21	11	11	20
XII. Doenças da pele e do tecido subcutâneo	1	1	0	0	2	0	02
XIII. Doenças sist osteomuscular e tec conjuntivo	2	1	0	0	3	1	2
XIV. Doenças do aparelho geniturinário	2	7	3	5	7	7	9
XV. Gravidez parto e puerpério	0	0	1	0	1	0	0
XVI. Algumas afec originadas no período perinatal	6	9	5	5	6	4	4
XVII. Malf cong deformide anomalias	0	1	2	2	5	4	2
XVIII. Sint sinais e achad anorm ex clín e laborat	0	3	6	4	4	9	4
XX. Causas externas de morbidade e mortalidade	32	29	27	20	32	33	30
<b>Total</b>	<b>242</b>	<b>228</b>	<b>371</b>	<b>270</b>	<b>250</b>	<b>331</b>	<b>284</b>

Fonte: SIM/SISTEMA DE MORTALIDADE DO MS (02/02/2025)(banco de dados oficial fechado até 2024)

Dados de 2025 poderão ter alterações após fechamento do banco de dados do MS.

Observa-se que as doenças do aparelho circulatório configuraram-se como a principal causa de óbitos em todos os anos analisados, com destaque para o aumento expressivo registrado em 2024. As neoplasias aparecem como a segunda maior causa de mortalidade, mantendo tendência crescente ao longo da série histórica. As doenças do aparelho respiratório apresentaram elevação significativa a partir de 2021, reflexo direto da pandemia da Covid-19, mantendo números elevados nos anos subsequentes.

Os óbitos registrados no SIM de 2019 a 2025 totalizaram 3.196, e desses 2.222 foram de residentes de Laranjeiras do Sul.

### Frequência segundo Ano do Nascimento

Ano do Nascimento	Frequência
2019	512
2020	456
2021	424
2022	514
2023	483
2024	444
2025	468
<b>Total</b>	<b>3.301</b>

Fonte: SINASC/SISTEMA DE NASCIDOS VIVOS DO MS. banco de dados oficial fechado até 2024). Dados de 2025 poderão ter alterações após fechamento do banco de dados do MS.

Com base nos dados apresentados acima, analisamos que no período de 2019 a 2025 o número absoluto dos nascidos vivos corresponde de 3.301 registros.

Os nascidos vivos registrados no SINASC de 2019 a 2025 totalizaram 6.219, e desses, 3.301 são de residentes de Laranjeiras do Sul.

## 8. Indicadores de atenção primária – Cofinanciamento federal

### 8.1 ESFs

INDICADORES		SAUDE DA FAMILIA - QUALIDADE - 1º quad 2025																												
ESF/INE		C1 - Mais acesso a Atenção Primária				C2 - Desenvolvimento infantil				C3 - Cuidado com a gestante e puérpera				C4 - Cuidado da pessoa com diabetes				C5 - Cuidado da pessoa com hipertensão				C6 - Cuidado da pessoa idosa				C7 - Prevenção do câncer na mulher				
ESF Panorama-388238		25,87	7,37	28,83	30,12	31,50	32,40	32,90	28,90	41,70	42,75	44,72	46,71	73,80	74,80	74,40	73,00	78,30	77,80	78,00	78,40	48,30	48,90	50,00	51,90	35,40	35,00	34,20	35,00	
ESF Presidente Vargas-388		5,32	4,67	14,68	12,23	31,40	30,70	28,30	27,00	46,05	53,10	48,23	48,48	70,40	68,60	68,60	67,30	79,90	79,30	78,70	78,80	55,10	54,80	54,90	58,80	35,70	35,40	33,60	34,70	
ESF Cristo Rei-388289		8,53	0,80	0,00	8,02	38,50	37,50	35,30	36,80	45,31	45,34	44,98	47,59	77,80	78,20	79,10	78,40	84,80	85,30	84,90	85,10	58,80	59,40	59,40	66,30	43,20	43,20	42,20	42,70	
ESF Jardim Iguacu-388211		5,20	1,45	1,34	1,25	30,60	29,10	29,70	28,00	36,44	36,60	42,19	49,12	86,80	71,50	73,90	74,50	79,90	79,60	79,90	81,20	55,90	56,80	56,50	59,60	31,20	31,00	30,80	30,80	
ESF São Francisco-388254		13,45	15,83	17,38	20,36	35,60	34,10	34,00	32,60	44,72	46,55	43,97	43,35	83,90	85,40	86,50	86,00	79,00	79,80	78,80	78,90	55,80	57,20	57,70	59,00	32,30	31,50	30,80	31,30	
ESF São Miguel-388270		19,19	6,06	0,00	0,00	32,00	32,80	32,30	32,00	43,77	45,83	47,45	50,90	71,70	71,90	73,20	73,80	83,10	83,10	83,90	83,20	59,30	59,60	59,40	63,30	31,00	31,00	31,00	31,10	
ESF Monte Castelo-388262		47,87	14,08	34,55	50,42	39,30	37,70	38,10	33,30	49,02	51,37	50,54	50,97	73,70	74,40	73,40	76,00	84,60	82,60	81,40	83,00	57,80	57,90	57,20	59,50	35,90	35,60	35,90	37,30	
INDICADORES		SAUDE DA FAMILIA - QUALIDADE 2º Quad. 2025																												
ESF/INE		C1 - Mais acesso a Atenção Primária				C2 - Desenvolvimento infantil				C3 - Cuidado com a gestante e puérpera				C4 - Cuidado da pessoa com diabetes				C5 - Cuidado da pessoa com hipertensão				C6 - Cuidado da pessoa idosa				C7 - Prevenção do câncer na mulher				
ESF Centro-388165		26,08	24,79	23,88	25,46	19,70	19,80	21,30	23,00	42,90	41,51	39,95	41,16	66,90	66,20	65,90	66,50	72,30	87,10	87,90	73,53	46,20	42,70	42,80	43,00	30,80	30,20	30,70	33,70	
ESF Interior Norte-388203		33,62	29,11	26,34	30,40	23,50	25,40	26,70	27,50	52,76	45,80	45,84	48,48	75,80	76,00	77,30	78,60	77,70	78,70	80,10	87,86	58,70	60,60	61,30	61,80	38,50	39,80	39,10	41,40	
ESF Interior Oeste-388157		17,46	16,75	17,28	17,65	31,90	28,10	28,80	34,40	89,44	56,67	55,84	58,19	71,40	72,80	73,60	76,00	76,50	78,20	79,00	83,23	58,30	59,90	60,50	61,20	38,70	38,30	37,00	39,10	
ESF Agua Verde-388181		6,88	4,67	5,81	6,91	26,70	27,30	28,90	30,80	84,90	53,67	53,48	56,07	80,50	80,20	80,50	81,10	80,50	81,90	82,70	78,31	66,00	67,20	67,20	67,10	39,20	38,70	39,20	41,20	
ESF Panorama-388238		26,68	23,67	23,26	22,70	24,50	24,90	31,40	32,10	47,03	43,26	39,81	48,63	72,70	70,00	69,30	70,30	77,50	76,70	77,90	77,39	54,80	54,90	55,80	56,20	35,40	35,60	35,70	38,50	
ESF Presidente Vargas-388		7,88	8,68	9,58	11,28	26,20	26,40	30,00	30,20	48,85	42,88	40,55	43,15	68,40	69,50	72,50	71,80	79,40	79,80	81,20	80,87	63,10	65,30	66,90	67,80	34,50	34,70	34,60	37,30	
ESF Cristo Rei-388289		9,45	10,27	12,39	14,20	35,40	37,00	39,80	42,70	42,90	47,98	51,07	56,04	79,00	79,10	79,80	79,80	85,30	86,20	87,00	82,52	70,20	71,10	71,00	71,20	43,40	44,50	45,90	46,80	
ESF Jardim Iguacu-388211		1,85	3,39	4,85	6,53	26,70	26,80	30,40	32,50	47,31	47,35	52,07	51,50	75,00	75,70	76,70	78,00	80,00	79,70	82,10	80,90	82,50	82,50	83,40	63,70	31,10	30,50	31,10	34,10	
ESF São Francisco-388254		19,23	15,80	15,20	14,22	32,90	33,30	38,50	40,40	49,77	51,14	49,43	44,74	77,10	77,70	77,52	78,19	87,10	86,80	86,30	89,40	79,40	79,80	80,60	78,20	31,70	31,70	31,30	34,50	
ESF São Miguel-388270		0,00	5,82	5,71	5,50	31,00	32,00	34,80	36,10	55,10	54,44	55,41	53,77	78,30	77,70	78,00	78,60	84,70	84,20	84,50	84,74	65,80	67,60	68,20	69,00	32,20	32,80	32,90	37,00	
ESF Monte Castelo-388262		38,17	40,90	39,49	37,80	29,90	29,30	31,00	30,40	50,05	51,67	49,25	49,63	76,00	78,20	78,40	77,60	82,80	82,70	82,30	78,82	62,80	67,40	68,00	67,40	37,80	37,10	37,40	40,20	
total					18,82				32,76				50,08				75,18				80,62				60,58				36,05	
INDICADORES		SAUDE DA FAMILIA - QUALIDADE 3º Quad. 2025																												
ESF/INE		C1 - Mais acesso a Atenção Primária				C2 - Desenvolvimento infantil				C3 - Cuidado com a gestante e puérpera				C4 - Cuidado da pessoa com diabetes				C5 - Cuidado da pessoa com hipertensão				C6 - Cuidado da pessoa idosa				C7 - Prevenção do câncer na mulher				
ESF Centro-388165		09/2025	10/2025	11/2025	12/2025	09/2025	10/2025	11/2025	12/2025	09/2025	10/2025	11/2025	12/2025	09/2025	10/2025	11/2025	12/2025	09/2025	10/2025	11/2025	12/2025	09/2025	10/2025	11/2025	12/2025	09/2025	10/2025	11/2025	12/2025	
ESF Interior Norte-388203		9,32	23,67	19,09	14,31	47,37	47,22	47,50	48,75	53,00	46,44	40,88	48,33	80,84	81,67	82,17	81,43	87,69	87,70	87,65	87,85	66,83	66,99	66,88	67,68	57,01	58,00	58,16	58,65	
ESF Interior Oeste-388157		20,25	34,49	33,80	33,88	47,69	51,22	53,68	53,00	58,94	60,00	57,50	55,62	77,94	78,21	78,53	77,72	82,93	82,14	82,25	82,91	64,83	65,85	66,50	66,17	51,75	52,05	53,45	52,33	
ESF Agua Verde-388181		14,46	19,03	14,39	21,99	47,18	47,66	46,82	44,91	50,18	53,59	54,07	52,31	77,17	77,77	77,52	78,19	77,93	78,76	77,82	77,91	63,08	63,78	64,70	64,67	56,78	57,90	57,95	57,81	
ESF Panorama-388238		51,26	45,90	31,85	42,95	46,65	40,42	43,40	42,17	44,85	44,88	41,10	42,00	73,01	72,84	72,54	70,85	75,26	74,42	74,12	73,87	59,36	60,30	60,71	60,98	43,56	51,88	52,44	51,88	
ESF Presidente Vargas-388		32,14	28,00	20,15	21,78	48,94	49,85	50,65	51,21	42,21	41,94	47,05	46,31	78,79	78,64	79,63	78,40	81,61	81,64	81,27	79,53	68,29	69,21	69,66	69,94	50,17	51,67	53,09	52,11	
ESF Cristo Rei-388289		44,32	54,34	57,17	54,74	57,47	58,35	58,57	57,28	54,08	55,65	58,67	58,20	77,32	78,86	79,01	78,63	80,84	78,87	76,04	75,58	69,52	69,54	70,04	70,48	60,43	63,17	64,73	65,26	
ESF Jardim Iguacu-388211		15,64	31,13	49,80	51,71	50,97	48,00	48,06	50,33	48,37	50,66	46,80	48,54	76,83	77,34	78,79	75,56	81,64	83,19	83,16	83,18	65,82	66,48	65,71	65,69	50,82	52,25	53,98	53,16	
ESF São Francisco-388254		1,01	0,50	0,43	0,27	52,94	52,12	54,43	51,15	38,59	42,37	41,70	47,89	68,80	69,26	69,95	70,17	79,83	80,23	81,11	81,85	82,77	83,53	84,03	84,65	47,27	50,73	52,06	52,25	
ESF São Miguel-388270		11,29	11,32	15,84	11,21	49,11	50,91	50,31	51,96	48,80	50,75	52,17	52,73	79,48	78,88	77,94	78,77	85,98	86,11	86,06	84,84	89,17	88,70	88,45	88,22	61,23	54,54	58,05	58,13	
ESF Monte Castelo-388262		44,54	41,55	34,24	26,48	48,00	47,35	50,00	50,84	46,38	46,59	40,25	40,23	74,37	73,09	72,81	73,28	79,78	80,77	81,62	79,76	66,99	67,08	66,79	66,92	54,15	55,50	56,97	56,73	
TOTAL					25,27				50,08				49,02				75,27				79,52				63,93				62,34	
total					18,82				32,76				50,08				75,18				80,62				60,58				36,05	
Regular		<10 a >70				0 a 25				0 a 25				0 a 25				0 a 25				0 a 25				0 a 25				
Suficiente		>10 a 30				>25 a 50				>25 a 50				>25 a 50				>25 a 50				>25 a 50				>25 a 50				
Bom		>30 a 50				>50 a 75				>50 a 75				>50 a 75				>50 a 75				>50 a 75				>50 a 75				
Ótimo		>50 a 70				>75 a 100				>75 a 100				>75 a 100				>75 a 100				>75 a 100				>75 a 100				

### Classificação geral das ESF - Componente Qualidade 2025

Laranjeiras do Sul	1º quadrimestre		2º quadrimestre		3º quadrimestre	
	Nota	Classificação	Nota	Classificação	Nota	Classificação
ESF São Francisco-388254	7	BOM	6,75	BOM	7,75	ÓTIMO
ESF Cristo Rei-388289	7,5	BOM	7,75	ÓTIMO	8,25	ÓTIMO
ESF Jardim Iguacu-388211	7,75	ÓTIMO	7,5	BOM	9	ÓTIMO
ESF Monte Castelo-388262	7,25	BOM	7,75	ÓTIMO	8,25	ÓTIMO
ESF Panorama-388238	8	ÓTIMO	7,5	BOM	7,5	BOM
ESF Presidente Vargas-388	6,75	BOM	7	BOM	7,75	ÓTIMO
ESF São Miguel-388270	6,75	BOM	7	BOM	7,75	ÓTIMO
ESF Agua Verde-388181	8	ÓTIMO	7,5	BOM	8,25	ÓTIMO
ESF Interior Oeste-388157	7,25	BOM	8,25	ÓTIMO	8,25	ÓTIMO
ESF Centro-388165	6,75	BOM	6,75	BOM	7	BOM
ESF Interior Norte-3882						

## 8.2 EMULTI

		<b>EMULTI - QUALIDADE - 1 q 2025</b>									
ESF/INE	M1 - Média de atendimento da Emulti por pessoa					M2 - Ações multiprofissionais da Emulti					
	01/2025	02/2025	03/2025	04/2025	20	01/2025	02/2025	03/2025	04/2025	q2025	
Emulti Centro/388173	1,59	1,57	1,40	1,33		2,10	0,30	1,30	1,40		
Emulti Celeste/1557890	1,33	1,27	1,27	1,25		0,00	0,00	3,10	2,20		

<b>INDICADORES</b>		<b>EMULTI - QUALIDADE - 2 q 2025</b>									
ESF/INE	M1 - Média de atendimento da Emulti por pessoa					M2 - Ações multiprofissionais da Emulti					
	05/2025	06/2025	07/2025	08/2025		05/2025	06/2025	07/2025	08/2025		
Emulti Centro/388173	1,36	1,33	1,30	1,22		0,00	1,60	2,20	1,00		
Emulti Celeste/1557890	1,34	1,46	1,55	1,59		1,50	2,30	2,60	3,50		
total				1,36					2,06		

<b>INDICADORES</b>		<b>EMULTI - QUALIDADE - 3 q 2025</b>									
ESF/INE	M1 - Média de atendimento da Emulti por pessoa					M2 - Ações multiprofissionais da Emulti					
	05/2025	06/2025	07/2025	08/2025		05/2025	06/2025	07/2025	08/2025		
Emulti Centro/388173	2,12	2,01	2,02	2,10		6,18	1,96	2,19	2,48		
Emulti Celeste/1557890	3,46	3,56	3,13	3,53		2,57	1,99	1,11	3,56		
total											
Regular	<=1					<=1					
Suficiente	>1 e<=2					>1 e<=2,5					
Bom	>2 e<=3					>2,5 e<=5					
Otimo	>3					>5					

<b>Classificação geral das</b>		<b>EMULTI - Componente Qualidade 2025</b>					
Laranjeiras do Sul	Equipe	1º quadrimestre		3º quadrimestre		3º quadrimestre	
		Nota	Classificação	Nota	Classificação	Nota	Classificação
	Emulti Centro/388173	6,5	BOM	6,5	BOM	7,5	BOM
	Emulti Celeste/1557890	6,5	BOM	8	ÓTIMO	7,5	BOM
	<b>Média do município</b>	<b>6,5</b>	<b>BOM</b>	<b>7,50</b>	<b>BOM</b>	<b>7,5</b>	<b>BOM</b>

### 8.3 SAUDE BUCAL

INDICADORES		SAÚDE BUCAL - QUALIDADE 1º q 2025																							
ESF/FINE	B1 - 1ª consulta odontológica programática				B2 - Tratamento odontológico concluído				B3 - Taxa de exodontias na APS				B4 - Escovação supervisionada				B5 - Procedimentos preventivos				B6 - Tratamento restaurador atraumático				
	01/2025	02/2025	03/2025	04/2025	01/2025	02/2025	03/2025	04/2025	01/2025	02/2025	03/2025	04/2025	01/2025	02/2025	03/2025	04/2025	01/2025	02/2025	03/2025	04/2025	01/2025	02/2025	03/2025	04/2025	
ESB Centro-1801880	7,8	7,9	6,9	6,6	77,90	84,50	90,80	93,40	9,20	9,70	9,60	9,20	0,00	0,00	0,00	0,00	10,00	10,50	11,30	11,00	0,00	0,00	0,00	0,00	
ESB Agua Verde-1801945	6,8	6,9	7,5	7,5	99,60	110,20	113,90	116,50	10,50	10,20	10,70	11,40	58,70	57,10	59,10	57,70	24,90	23,80	27,20	29,90	0,50	1,90	3,90	4,50	
ESB Cristo Rei-1802143	0,3	0,3	0,3	0,3	930,00	730,00	400,00	466,70	10,50	10,40	10,10	10,60	13,70	14,10	13,40	14,50	23,90	23,40	24,10	24,40	24,10	24,90	25,60	26,30	
ESB Jardim Iguacu-1802097	4,1	4,2	4,2	4,2	310,20	295,50	288,40	288,20	4,80	5,50	6,10	6,20	84,70	85,20	81,50	80,70	8,90	8,90	7,90	7,60	0,80	0,80	0,70	0,60	
ESB Monte Castelo-1802194	23,4	22,9	21,6	19,8	9,30	11,10	16,30	21,40	10,10	9,40	9,00	9,80	0,00	0,00	0,00	0,00	68,50	68,00	65,40	64,30	9,10	10,10	13,10	16,70	
ESB São Francisco-1802305	17,3	16,2	16,7	16,3	80,30	84,90	83,80	87,40	8,90	9,00	9,10	10,20	0,00	0,00	0,00	0,00	36,00	36,70	37,50	38,70	24,90	24,50	23,80	22,30	
INDICADORES ESB SAÚDE BUCAL - QUALIDADE 2º q 2025																									
ESF/FINE	B1 - 1ª consulta odontológica programática				B2 - Tratamento odontológico concluído				B3 - Taxa de exodontias na APS				B4 - Escovação supervisionada				B5 - Procedimentos preventivos				B6 - Tratamento restaurador atraumático				
	05/2025	06/2025	07/2025	08/2025	05/2025	06/2025	07/2025	08/2025	05/2025	06/2025	07/2025	08/2025	05/2025	06/2025	07/2025	08/2025	05/2025	06/2025	07/2025	08/2025	05/2025	06/2025	07/2025	08/2025	
ESB Centro-1801880	7,0	5,1	4,7	4,2	95,96	110,04	117,97	132,46	9,60	9,60	9,00	9,00	0,00	0,00	0,00	0,00	11,00	10,80	11,00	11,60	0,00	0,00	0,30	0,60	
ESB Agua Verde-1801945	7,1	7,0	7,6	7,5	117,00	119,57	116,07	122,00	12,60	12,60	13,30	13,20	57,70	57,20	57,70	56,30	30,20	29,00	29,10	30,10	5,60	5,80	5,80	5,70	
ESB Cristo Rei-1802143	0,3	0,2	0,0	0,5	444,44	366,67	0,00	155,56	10,20	9,50	0,00	8,10	14,90	12,30	0,00	0,00	24,80	20,50	0,00	42,90	28,70	28,80	0,00	30,80	
ESB Jardim Iguacu-1802097	3,9	3,2	4,1	4,9	284,81	330,99	267,03	222,22	6,60	7,10	7,70	7,80	80,40	81,10	80,70	79,90	7,00	6,60	7,50	7,30	0,70	0,90	1,00	0,70	
ESB Monte Castelo-1802194	19,0	13,4	8,4	7,7	24,15	38,35	75,45	85,71	10,20	8,80	9,50	10,80	0,00	0,00	0,00	0,00	64,90	60,70	59,20	57,70	18,60	19,40	22,10	22,20	
ESB São Francisco-1802305	16,7	15,1	14,9	14,0	95,96	92,39	97,12	107,81	11,20	11,30	11,20	11,20	0,00	0,00	0,00	0,00	40,10	40,80	41,90	42,80	23,70	25,70	24,90	24,90	
total	6,3				122,73				10,19				22,30				31,60				8,91				
INDICADORES ESB SAÚDE BUCAL - QUALIDADE 3º q 2025																									
ESF/FINE	B1 - 1ª consulta odontológica programática				B2 - Tratamento odontológico concluído				B3 - Taxa de exodontias na APS				B4 - Escovação supervisionada				B5 - Procedimentos preventivos				B6 - Tratamento restaurador atraumático				
	09/2025	10/2025	11/2025	12/2025	09/2025	10/2025	11/2025	12/2025	09/2025	10/2025	11/2025	12/2025	09/2025	10/2025	11/2025	12/2025	09/2025	10/2025	11/2025	12/2025	09/2025	10/2025	11/2025	12/2025	
ESB Centro-1801880	1,24	1,39	1,21	0,71	78,35	76,19	80,56	85,71	8,54	18,25	15,69	6,88	0,00	0,00	34,98	0,00	13,64	9,49	13,97	16,50	4,13	0,00	0,00	6,90	
ESB Agua Verde-1801945	1,58	1,76	1,57	0,55	103,39	74,24	93,22	80,95	13,43	27,03	39,47	10,71	0,00	36,18	51,01	26,55	38,98	0,00	6,98	50,00	0,00	0,00	0,00	0,00	
ESB Cristo Rei-1802143	0,85	1,10	0,63	0,94	90,00	87,18	77,27	66,67	0,00	0,00	1,92	11,84	10,26	0,00	0,00	71,99	77,87	37,78	36,84	64,29	16,67	0,00	0,00	34,78	
ESB Jardim Iguacu-1802097	2,03	1,74	3,21	1,92	92,68	100,00	73,44	120,51	5,05	5,02	6,22	3,28	0,00	51,17	81,33	24,46	10,54	5,86	6,19	13,59	1,71	0,00	0,00	18,70	
ESB Monte Castelo-1802194	1,08	1,48	1,12	0,50	44,44	29,17	44,44	50,00	4,35	25,00	29,17	22,22	0,00	0,00	0,00	0,00	47,95	18,92	33,33	25,00	15,79	0,00	0,00	12,50	
ESB São Francisco-1802305	1,07	1,06	1,19	0,57	90,63	61,29	112,12	146,67	9,15	10,24	4,72	4,35	0,00	0,00	0,00	0,00	47,47	16,20	28,57	64,86	11,76	0,00	0,00	16,00	
total	0,9				75,13				5,13				20,63				39,64				14,41				
Regular	<=1				<=25				<=8 >=14				<=25				<40 >=85				<=3				
Suficiente	>1<=3				>25<=50				>=12<=14				>25<=50				>=40<=60				>3<=3				
Bom	>3<=6				>50<=75				>=10<=12				>50<=100				>=60<=80				>6<=8				
Ótimo	>5				>75<=100				>=8 <10				>100				>80<=85				>8				

### Classificação geral das ESB - Componente Qualidade 2025

Nome da Equipe	1º quad.2025		2º quad.2025		3º quad 2025	
	Nota	Classificação	Nota	Classificação	Nota	Classificação
ESB SAO FRANCISCO	5,5	BOM	6,5	BOM	5	BOM
ESB CRISTO REI	2,5	SUFICIENTE	4	SUFICIENTE	6,5	BOM
ESB JARDIM IGUACU	5	BOM	4,5	SUFICIENTE	6,75	BOM
ESB MONTE CASTELO	4,5	SUFICIENTE	5,5	BOM	4,25	SUFICIENTE
ESB AGUA VERDE	5,75	BOM	4,75	SUFICIENTE	6	BOM
ESB CENTRO	5,5	BOM	4	SUFICIENTE	7,25	BOM
<b>Média das 6 ESBs</b>	<b>4,79</b>	<b>Suficiente</b>	<b>4,88</b>	<b>Suficiente</b>	<b>5,96</b>	<b>Bom</b>

### 9. Resultado de outros Indicadores para acompanhamento

INDICADORES	2024	Meta 2025	1º Q 2025	2º Q 2025	3º Q 2025	2025	OBS
Percentual de internações por condições sensíveis à atenção básica (TODOS MENOS PARTOS) (fonte: datasus/tabwin)	18,96 704/3712	<=20	19,67 268/1362	17,46 227/1300	281/1375 20,43%	19,22% 100%	Meta cumprida (100%)
Número de óbitos prematuros (de 30 a 69 anos) pelo conjunto das quatro principais doenças crônicas não transmissíveis (doenças do aparelho circulatório, câncer, diabetes e	70	<=52	21 CID 100-I99: 11 CID C00-C97: 07	15 CID 100-I99: 07 CID C00-C97: 05 CID E10-E14: 02	21 CID 100-I99: 12 CID C00-C97: 08	57 91,22%	Meta cumprida 91,22% DOENÇAS DO APARELHO CIRCULATÓRIO

respiratórias crônicas)			CID E10-E14: 03 CID: J30-J98: 01	ID: J30-J98: 01	CID E10-E14: 01		SE MANTÉM COMO PRINCIPAL DCNT DOS QUADRIMESTR E
Taxa de internações por Diabetes Mellitus e suas complicações (população acima de 30 anos) internamentos/população (16735)*10000 (fonte: tabwin)	30,47 51	<=35	13,14 22	8,96 15	14,34 24	36,45 96%	Meta não cumprida (83,59%)
Taxa de internações por AVC CID:i-64 (acima de 30 anos) internamentos/população (16735)*10000 (fonte: tabwin)	12,54 21	<=12	4,18 7	6,57 11	7,17 12	17,92 30 66,96%	Meta não cumprida (100%) <b>66,96%</b>
Quantidade da população idosa internada por fratura de fêmur CID S72 (fonte: datasus/tabwin)	16	<=12	4	5	1	10 100%	Meta cumprida (100%)
Proporção de gestantes c/ 7 consultas ou + de pré-natal (fonte: SINASC)	90,3%	=>90 %	89,6%	93,7%	95,1%	95,1%	Meta cumprida (100%) NV 468
Proporção de gestantes <b>adolescentes</b> com 7 consultas ou mais de pré-natal (fonte: SINASC)	84,3	=>87 %	76,1%	92%	100%	100%	Meta cumprida (100%)
Proporção gestantes com primeira consulta de pré-natal no primeiro trimestre (fonte: SINASC)	91,6%	=>92 %	88,2%	91,5%	90,2%	90,2%	Meta cumprida (90,1%)
Proporção de gestantes <b>adolescentes</b> com primeira consulta de pré-natal no primeiro trimestre (fonte: SINASC)	84,3	=>92	90,4%	88%	91,6%	91,6%	Meta cumprida (Jan a Dez - 89,6%)
Proporção de Gravidez na adolescência (10 a 19 anos) (fonte: SINASC)	11,48 %	<=17 %	14,4%	14,1%	12,3%	12,3%	Meta cumprida (100%)
Óbitos infantis (fonte: SIM)	4 Taxa 9,03	<=5	1	8	0	9 55,55%	Meta não cumprida 55,55% 03 não evitáveis 06 evitáveis
Óbitos maternos (fonte: SIM)	0	0	0	0	0	0	Meta cumprida (100%)
Cobertura de acompanhamento das condicionalidades de Saúde do Programa Bolsa Família (fonte: PBF)	92,51	=>85		90,93 1º sem	93,31% 2ª sem	93,31%	Meta cumprida (100%)
Pessoas Internadas - Saúde Mental (Forma organização 030317) (salvar registros para identificar pessoas - tabwin)	24	<=36	10	10	4	24	Meta cumprida (100%)
Índice de obesidade infantil (fonte: SISVAN)	8,81	<=8	*	*	*	9,6	Meta cumprida (91,77%)
Índice de desnutrição infantil (fonte: SISVAN)	2,5	<=1,5 5	*	*	*	1,61	Meta cumprida (93%)

## 10. Relatório resumido de atendimentos 2025

<b>Resumo dos atendimentos - Saúde - Laranjeiras do Sul</b>				
<b>Descrição</b>	<b>1º quadrimestre de 2025</b>	<b>2º quadrimestre de 2025</b>	<b>3º quadrimestre de 2025</b>	<b>Total 2025</b>
Consultas médicas (UBSs, CAPS, SAE, ASSISCOP, TFD e HOSPITAIS)	40.826	45.361	48.510	<b>134.697</b>
Consultas outros profissionais de nível superior	18.252	21.149	24.755	<b>64.156</b>
Procedimentos de enfermagem (individual e coletivo)	111.364	126.935	135.524	<b>373.823</b>
Procedimentos de odontologia (individual e coletivo)	9.278	13.445	16.296	<b>39.019</b>
Sessões de fisioterapia (Clínica Municipal)	1.013	1.425	1.479	<b>3.917</b>
Medicamentos dispensados	1.810.064	1.946.000	2.009.591	<b>5.806.655</b>
Fórmulas, dietas e leites especiais	875	1.075	946	<b>2.896</b>
Exames realizados	36.242	39.428	44.165	<b>119.835</b>
Visitas ACS	26.981	26.786	27.675	<b>81.442</b>
Visitas ACE	29.679	28.672	28.595	<b>86.946</b>
Vacinas realizadas	9.054	17.991	7.924	<b>34.969</b>
Total de nascimentos processados SINASC	145	177	144	<b>466</b>
Total de óbitos processados SIM	87	89	103	<b>279</b>
Internamentos - urgência	1046	1.087	1.099	<b>3.232</b>
Internamentos - cirurgia eletiva	605	492	538	<b>1.635</b>
Notificações de Dengue	546	143	196	<b>885</b>

Fonte: Relatório de atendimentos 2025.

Dados preliminares, alguns dados podem sofrer alterações posteriores, que serão corrigidas nos relatórios dos próximos quadrimestres.

## 11. Relatórios de Produção Ambulatorial 2025

<b>Sector/Serviço</b>	<b>Descrição dos serviços</b>	<b>Total</b>
<b>Atenção Primária - Estratégias Saúde da Família e Saúde Bucal (11 ESF e 8 ESB)</b>	Nº de consultas médicas - AB	<b>91.133</b>
	Nº de consultas médicas apoio a AB (Pediatría, GO, Psiquiatria, Geral)	<b>6.099</b>
	Encaminhamento para outras especialidades médicas	<b>10.441</b>
	ESF - Nº de consultas de enfermeiros	<b>21.835</b>
	ESF - Consulta/atendimento domiciliar (Enfermeiros e Médicos)	<b>994</b>
	ESF - Procedimentos da equipe de enfermagem	<b>359.308</b>
	ESF - Coleta de material para exame citopatológico na faixa etária 25 a 64 anos	<b>1.869</b>
	ESF e SAE - Testes rápidos realizados (Hiv, Sífilis, Hepatite e Covid)	<b>7.193</b>
	ESF - Testes rápidos de gravidez	<b>608</b>
	ESF - Educação em saúde e reuniões	<b>1.068</b>
	ESF - Procedimentos coletivos	<b>2.915</b>
	<b>Total de visitas dos ACSs</b>	<b>81.442</b>
	Insumos fornecidos p/ pacientes (material p/ procedimentos domiciliares)	<b>82.630</b>

		<b>ODONTOLOGIA</b> - Educação em saúde (palestras e reuniões)	<b>1.731</b>	
		<b>ODONTOLOGIA</b> - Procedimentos coletivos nas escolas	<b>15.211</b>	
		<b>ODONTOLOGIA</b> - Consultas em consultório	<b>12.949</b>	
		<b>ODONTOLOGIA</b> - Escova, creme e fio dental entregues em consultório para usuários em vulnerabilidade social (soma de todos os itens entregues)	<b>39</b>	
		<b>ODONTOLOGIA</b> - Escova, creme e fio dental entregues em ação coletiva nas escolas - PSE (kits)	<b>2.394</b>	
		<b>ODONTOLOGIA</b> - Procedimentos em consultório	<b>23.808</b>	
		<b>ODONTOLOGIA</b> - Primeira consulta programática	<b>4.326</b>	
		<b>ODONTOLOGIA</b> - Tratamento concluído	<b>2.365</b>	
	<b>eMulti</b> - Equipe Multiprofissional na APS	<b>Nutricionistas</b>	Nº de consultas/atendimentos (na UBS)	<b>2.184</b>
			Atendimentos Projeto Elos de Afeto	<b>62</b>
Consulta/atendimento domiciliar			<b>52</b>	
Nº de atividades em grupo (reuniões, palestras, terapia em grupo)			<b>128</b>	
Sessões de auriculoterapia			<b>18</b>	
Avaliação antropométrica			<b>5.951</b>	
Pacientes atendidos com dispensação de fórmulas, dietas e leites			<b>311</b>	
Leites, fórmulas e dietas dispensadas			<b>2.896</b>	
<b>Fisioterapeutas</b>		Nº de consultas/atendimentos (na UBS)	<b>152</b>	
		Consulta/atendimento domiciliar	<b>552</b>	
		Sessões de auriculoterapia	<b>62</b>	
		Nº de atividades em grupo	<b>35</b>	
<b>Psicólogos</b>		Nº de consultas/atendimentos	<b>3.311</b>	
		Consulta/atendimento domiciliar	<b>9</b>	
		Nº de atividades em grupo (reuniões, palestras, terapia em grupo)	<b>32</b>	
<b>Fonoaudiólogas</b>		Nº de consultas/atendimentos	<b>1.426</b>	
		Consulta/atendimento domiciliar	<b>132</b>	
		Nº de atividades em grupo (reuniões, palestras, terapia em grupo)	<b>6</b>	
<b>Profissional de Ed. Física</b>		Nº de atividades academia da saúde	<b>393</b>	
		Nº de atividades coletivas (Coração Feliz, reuniões de equipe, atendimento em grupo, etc)	<b>435</b>	
		Sessões de auriculoterapia	<b>807</b>	
<b>Assistente Social</b>		Nº de consultas/atendimentos	<b>268</b>	
		Consulta/atendimento domiciliar	<b>30</b>	
		Parecer para Benefícios (cadeiras de rodas, muletas, kit oxigênio, hospedagens, exames e óculos)	<b>3.295</b>	
		Nº de atividades em grupo (reuniões, palestras, terapia em grupo)	<b>14</b>	
<b>Clínica Municipal de Fisioterapia</b>		Total de pacientes atendidos na Clínica	<b>3.917</b>	
		Atendimento fisioterapêutico nas alterações motoras	<b>3.312</b>	
		Atendimento fisioterapêutico em pacientes com transtorno respiratório <b>com</b> complicações sistêmicas	<b>1</b>	
	Atendimento fisioterapêutico em paciente com transtorno respiratório <b>sem</b> complicações sistêmicas	<b>14</b>		
	Atendimento fisioterapêutico em pacientes no pré e pós-operatório nas disfunções musculo esqueléticas	<b>389</b>		
	Atendimento fisioterapêutico em pacientes no pré e pós-operatório nas disfunções musculo esqueléticas <b>com</b> complicações	<b>1</b>		
	Atendimento fisioterapêutico em pacientes com distúrbios neuro-cinetico-funcionais <b>com</b> complicações sistêmicas	<b>52</b>		
	Sessões de auriculoterapia	<b>47</b>		
	<b>Assistência Farmacêutica</b>	Nº de pacientes atendidos	<b>112.771</b>	
Nº de medicamentos dispensados (unidades) SAÍDA USUÁRIO E CONSUMO PRÓPRIO		<b>5.806.655</b>		
Nº de consultas/atendimentos		<b>54</b>		

	Nº de atendimentos farmacêuticos - ALTO CUSTO	<b>13.671</b>
<b>SAE: Atendimento Programas - Hepatite, HIV, Hanseníase e Tuberculose</b>	Nº de consultas médicas para SAE - pacientes dos Programas HAN, TB e Hepatite	<b>293</b>
	Nº de consultas médicas para SAE - Programa HIV	<b>123</b>
	Nº de atendimentos de enfermagem (orientação, notificações, etc.)	<b>2.190</b>
	Nº de atendimentos do farmacêutico	<b>1.212</b>
	Nº de exames BK realizados (LAB. + TESTE MOLECULAR + GAL)	<b>137</b>
<b>Vigilância em Epidemiológica</b>	Nº de vacinas realizadas (fonte: SIPNI) (calendário de vacinação + campanhas)	<b>34.969</b>
	Testes rápidos - Hiv fornecidos	<b>3.110</b>
	Testes rápidos - Sífilis fornecidos	<b>2.900</b>
	Testes rápidos - Hepatite B fornecidos	<b>2.225</b>
	Testes rápidos - Hepatite C fornecidos	<b>1.875</b>
	Nº de notificações digitadas no SINAN	<b>811</b>
	Nº de declarações de óbitos digitadas no SIM - <b>LDS</b>	<b>279</b>
	Nº de declarações de óbitos digitadas no SIM - OUTROS	<b>115</b>
	Nº de DNV digitadas no SINASC - <b>LDS</b>	<b>466</b>
	Nº de DNV digitadas no SINASC - OUTROS MUNICÍPIOS	<b>340</b>
	Nº de exames enviados ao LACEN	<b>728</b>
	Notificações de Dengue	<b>885</b>
<b>Vigilância Sanitária</b>	Nº de visitas e procedimentos Vigilância Sanitária (soma dos códigos)	<b>1.814</b>
	Nº de visitas dos Agentes da Dengue	<b>86.946</b>
	Nº de atividades de Educação em Saúde (reuniões, palestras) da equipe da Dengue	<b>77</b>
	Nº de coletas para análise do leite das crianças	<b>26</b>
	Nº de coletas para análise de alimentos (embutidos)	<b>4</b>
	Cães ou gatos castrados (Sec. de Agricultura)	<b>293</b>
	Aferições do teor de cloro livre e turbidez da água	<b>144</b>
<b>TFD - Tratamento Fora de Domicílio, Especialidades da Assiscop e Clínicas credenciadas de Fisioterapia</b>	ASSISCOP: Nº consultas médicas Ortopedia	<b>5.460</b>
	ASSISCOP: Nº consultas médicas Cardiologia	<b>1.230</b>
	ASSISCOP: Nº consultas médicas Oftalmologia	<b>2.126</b>
	ASSISCOP: Nº consultas médicas Psiquiatria	<b>97</b>
	ASSISCOP: Nº consultas médicas Neurologia	<b>654</b>
	ASSISCOP: Nº consultas médicas Neuropediatria	<b>127</b>
	ASSISCOP: Nº consultas médicas Endocrinologia	<b>348</b>
	ASSISCOP: Nº consultas médicas Pneumologia	<b>141</b>
	ASSISCOP: Nº consultas médicas Dermatologia	<b>390</b>
	ASSISCOP: Nº consultas médicas Otorrinolaringologia	<b>900</b>
	ASSISCOP: Nº consultas médicas Urologia	<b>584</b>
	ASSISCOP: Nº consultas médicas Anestesiologia	<b>120</b>
	ASSISCOP: Nº consultas médicas Gastroenterologia	<b>81</b>
	ASSISCOP: Nº consultas médicas Hematologia	<b>120</b>
	ASSISCOP: Nº consultas médicas em Cirurgia Vascular e Linfática	<b>199</b>
	ASSISCOP: Nº consultas médicas Cirurgia Geral	<b>11</b>
	ASSISCOP: Nº consultas médicas Ginecologia/Obstetrícia	<b>460</b>
	ASSISCOP: Nº consultas médicas Pediatria	<b>31</b>
	ASSISCOP QUALICIS: Nº consultas médicas Cardiologia	<b>244</b>
	ASSISCOP QUALICIS: Nº consultas médicas Médico da Família	<b>421</b>
	ASSISCOP QUALICIS: Nº consultas médicas Ginecologia/Obstetrícia	<b>701</b>
	ASSISCOP QUALICIS: Nº consultas Enfermagem	<b>1.201</b>
	ASSISCOP QUALICIS: Nº consultas Nutricionista	<b>988</b>
ASSISCOP QUALICIS: Nº consultas Fisioterapeuta	<b>1.197</b>	

	ASSISCOP QUALICIS: Nº consultas Psicologia	<b>954</b>
	ASSISCOP QUALICIS: Nº consultas Assistente Social	<b>1.132</b>
	ASSISCOP QUALICIS: Nº consultas Farmacêutica	<b>549</b>
	ASSISCOP TEA: Nº sessões Psicoterapia com utilização do método ABA	<b>3.876</b>
	ASSISCOP TEA: Nº sessões Fonoterapia com aplicação do método ABA	<b>702</b>
	ASSISCOP TEA: Nº sessões Terapia Ocupacional com aplicação do método ABA	<b>1.338</b>
	ASSISCOP TEA: Nº sessões Psicoterapia/Psicopedagoga com método ABA	<b>86</b>
	Outras consultas Esp. + agendadas via G-SUS	<b>3.735</b>
	Ultrassonografias <b>Obstétricas</b> (Todas)	<b>1.459</b>
	<b>Outras</b> Ultrassonografias (Exceto Obstétricas)	<b>5.570</b>
	ASSISCOP: Eletrocardiograma	<b>2.326</b>
	ASSISCOP: Ecocardiografia	<b>253</b>
<b>TFD - Tratamento Fora de Domicílio, Especialidades da Assiscop e Clínicas credenciadas de Fisioterapia</b>	ASSISCOP: Teste Ergométrico	<b>146</b>
	ASSISCOP: Mapa	<b>72</b>
	ASSISCOP: Holter	<b>76</b>
	ASSISCOP: Eletroencefalograma	<b>57</b>
	ASSISCOP: Eletroneuromiografia	<b>7</b>
	ASSISCOP: Tomografia de <b>Coluna</b> (Rel Assiscop)	<b>227</b>
	ASSISCOP: Tomografia de <b>Crânio</b> (Rel Assiscop)	<b>237</b>
	ASSISCOP: <b>Outras</b> Tomografias (Rel Assiscop)	<b>442</b>
	ASSISCOP: Ressonância Magnética de <b>Crânio</b>	<b>23</b>
	ASSISCOP: Ressonância Magnética <b>Outras</b>	<b>271</b>
	ASSISCOP: Densitometria Óssea	<b>53</b>
	ASSISCOP: Mamografia	<b>973</b>
	ASSISCOP: Endoscopia	<b>361</b>
	ASSISCOP: Colonoscopia	<b>128</b>
	ASSISCOP: Procedimento de Polipectomia	<b>84</b>
	ASSISCOP: Procedimento de Mucosectomia	<b>10</b>
	ASSISCOP: Procedimento de Cromoscopia	<b>101</b>
	ASSISCOP: Mapeamento de Retina	<b>218</b>
	ASSISCOP: <b>Outros</b> Exames Oftalmológicos	<b>450</b>
	ASSISCOP: Nasofibroscopia	<b>43</b>
	ASSISCOP: Laringoscopia	<b>17</b>
	ASSISCOP: Bera + Emissão Otoacústica	<b>7</b>
	ASSISCOP: Impedanciometria	<b>64</b>
	ASSISCOP: Audiometria	<b>99</b>
	ASSISCOP: Espirometria	<b>125</b>
	ASSISCOP: Biópsia + Outros procedimentos Citopatológicos e Anatomopatológicos	<b>277</b>
	Fisioterapia (requisições autorizadas Biofisio)	<b>3.168</b>
CEDETEG - Órtese e Prótese	<b>47</b>	
Óculos fornecidos através do Programa Olho Vivo	<b>497</b>	
ASSISCOP: Prótese Dentária	<b>320</b>	
<b>Transporte Sanitário</b>	Transferências interhospitalares suporte básico	<b>599</b>
	Nº de atendimentos SAMU - Base descentralizada Laranjeiras do Sul	<b>3.652</b>
	Nº de atendimentos SAMU - Unidade de Suporte Básico (USB)	<b>1.360</b>
	Nº de atendimentos SAMU - Unidade de Suporte Avançado (USA)	<b>528</b>
	Nº de pacientes que usaram o transporte da SEMUSA e da ASSISCOP para TFD (consultas, exames e tratamentos em Guarapuava, Curitiba, Cascavel e outros municípios)	<b>26.920</b>

	Viagens da SEMUSA (micro, van, carros...) EXCETO AS DA ASSISCOP	<b>2.018</b>
<b>CAPS - Centro de Atenção Psicossocial</b>	Nº de consultas médicas - Psiquiatra	<b>878</b>
	Nº de consultas médicas - Clínica médica	<b>1.401</b>
	Matriciamento com as Equipes de Atenção Básica	<b>6</b>
	Enfermeira (individual)	<b>677</b>
	Educação em Saúde (enfermeira)	<b>32</b>
	Procedimentos Técnica de Enfermagem	<b>1.930</b>
	Psicologia (individual)	<b>392</b>
	Psicologia (em grupo)	<b>637</b>
	Assistente Social (individual paciente)	<b>636</b>
	Assistente Social (familiar)	<b>305</b>
	Acolhimento diurno de pacientes no CAPS	<b>563</b>
	Nº participantes das Oficinas Terapêuticas	<b>1.555</b>
Pessoas em Internamentos Psiquiátricos (Forma organiz. 030317)	<b>24</b>	
<b>Laboratório Municipal</b>	Nº de exames realizados no Laboratório Mun. de Laranjeiras do Sul	<b>78.270</b>
	Pacientes que realizaram exames	<b>12.529</b>
	Exames não realizados por ausência do paciente	<b>11.599</b>
	Exames realizados através da Assiscop	<b>5.707</b>
	Exames de toxoplasmose realizados em gestante	<b>1.092</b>
	Exames terceirizados	<b>639</b>
<b>RAIO X</b>	RAIO X Próprio	<b>6.140</b>
	RAIO X realizado na Assiscop	<b>3.293</b>
<b>Ouvidoria</b>	Nº de Ouvidorias do SUS registradas	<b>110</b>
	Nº de Ouvidorias do SUS - Reclamação	<b>71</b>
	Nº de Ouvidorias do SUS - Denúncia	<b>6</b>
	Nº de Ouvidorias do SUS - Solicitação/Informação	<b>6</b>
	Nº de Ouvidorias do SUS - Sugestão	<b>0</b>
	Nº de Ouvidorias do SUS - Elogio	<b>9</b>
	Nº de Solicitação Negativas de Medicação - 5ª Regional	<b>11</b>
	Nº de Ouvidorias - Reclamação/Outras demandas Estado/5ª Regional	<b>7</b>
<b>Auditoria</b>	Auditorias realizadas	<b>18</b>

<b>Atendimento Hospitalar - Ambulatorial e Internamentos (SIH)</b>		<b>Total</b>
PRONTO ATENDIMENTO CONSULTAS MÉDICAS - SÃO JOSÉ (Fonte: Relatório Hospital)		<b>9.929</b>
PRONTO ATENDIMENTO CONSULTAS MÉDICAS - SÃO LUCAS (Fonte: Relatório Hospital)		<b>10.396</b>
487 AIHS PROGRAMADAS em Laranjeiras do Sul	INTERNAMENTOS SÃO JOSÉ (Fonte: SIH)	<b>3.045</b>
	INTERNAMENTOS SÃO LUCAS (Fonte: SIH)	<b>2.935</b>
161 AIH de Laranjeiras do Sul	TOTAL DE INTERNAMENTOS DE LARANJEIRAS DO SUL (Fonte: SIH)	<b>2.633</b>
TOTAL DE INTERNAMENTOS DE OUTROS MUNICÍPIOS (SL e SJ) (Fonte: SIH)		<b>3.347</b>
TOTAL DE INTERNAMENTOS LAR + OUTROS MUNICÍPIOS (SL e SJ) (Fonte: SIH)		<b>5.837</b>
CIRURGIAS ELETIVAS REALIZADAS NOS HOSPITAIS DE LAR EM PACIENTES DE LAR DO SUL (Fonte: SIH)		<b>363</b>
CIRURGIAS ELETIVAS REALIZADAS EM PACIENTES DE LAR DO SUL (Fonte: Relatório ASSISCOP)		<b>185</b>
INTERNAMENTOS CIRURGIA ELETIVA DE RESIDENTES DE LAR DO SUL EM OUTROS MUNICÍPIOS (Fonte: SIH)		<b>1.087</b>
INTERNAMENTOS DE URGÊNCIA DE RESIDENTES DE LAR DO SUL EM OUTROS MUNICÍPIOS (Fonte: SIH)		<b>962</b>
<b>TOTAL DE PACIENTES DE LAR. ATENDIDOS EM HOSPITAIS AMB + HOSP</b>		<b>25.192</b>

## 12. Taxa de absenteísmo em atendimentos agendados

Absenteísmo - Consultas e Exames (Atenção Básica e Especializada)	Total
Taxa de absenteísmo - Médicos Atenção Básica	20,98%
Taxa de absenteísmo - Médicos apoio a Atenção Básica (Gineco/Obst., Psiquiatria, Geral)	22,21%
Taxa de absenteísmo - Enfermeiros Atenção Básica	40,62%
Taxa de absenteísmo - Cirurgiões Dentistas	41,48%
Taxa de absenteísmo - Nutricionistas eMulti	42,69%
Taxa de absenteísmo - Psicólogos eMulti	31,45%
Taxa de absenteísmo - Fonoaudióloga eMulti	15,76%
Taxa de absenteísmo - Clínica Municipal de Fisioterapia	13,86%
Taxa de absenteísmo - Exames de Ultrassonografia (Dr. Januário e Dr. Rodrigo)	14,72%
Taxa de absenteísmo - Laboratório Municipal	15,09%
Taxa de absenteísmo - CAPS (Psiquiatra, Clínico e Psicóloga)	24,75%

## 13. Análise de cobertura de parâmetros assistenciais

Parâmetros assistenciais das especialidades (Ministério da Saúde)		
TEMPO DE ESPERA para casos não urgentes	PARÂMETROS MS 2017 - população 2022	RESULTADO 2025
6 meses	Consulta ortopedia (4834/ano)	113%
1 ano	Consulta cardio (1934/ano)	64%
adulto 9 meses infantil 4 meses	Consulta oftalmo (4447/ano)	48%
4 meses	Consulta neuro (2094/ano)	37%
4 meses	Consulta endocrino (806/ano)	43%
2,5 anos	Consulta Pneumo (806/ano)	17%
4 meses	Consulta dermatol (1225/ano)	32%
10 meses	Consulta otorrino (1160/ano)	78%
1 ano	Tomografia de coluna (88/ano)	257,95%
1 ano	Tomografia de crânio (709/ano)	33,43%
	Rede materno infantil Paraná	
Agendamento imediato	Ultrassonografia obstétrica (2 por gestante)	3,13

## 14. Cumprimento das Metas da Programação Anual de Saúde de Laranjeiras do Sul - 2025

\*Subfunções: 122-Administração Geral, 301-Atenção Básica, 302-Assistência Hospitalar e Ambulatorial, 303-Suporte Profilático e Terapêutico, 304-Vigilância Sanitária, 305-Vigilância Epidemiológica, 306-Alimentação e Nutrição

### Estruturação e Investimentos na Rede

1 Diretriz: (Plano)						
Estruturação e Investimentos dos pontos municipais de Atenção à Saúde						
1.1. Objetivo (Plano)						
Garantia do acesso da população a serviços de saúde de qualidade, mediante ESTRUTURAÇÃO E INVESTIMENTOS nos Serviços de Saúde						
Responsável pelo monitoramento						
Coordenação/Apoio de Gestão						
Descrição da Meta (Plano 2022 - 2025)	Descrição do Indicador	Meta quantitativa (PAS)	Resultado RAG (resultado no período)			Resultado/% (resultado/meta)*100
			1º Quad.	2º Quad.	3º Quad.	

1.1.1	Investimento em construção, reforma, ampliação e reestruturação de Unidades de Saúde	Investimento na estrutura física das Unidades de Saúde	400.000	30.234,34 7,55%	44.985,35 9,34%	0	75.219,69 18,8% Obra de ampliação do PV paralisada
1.1.2	Aquisição de mobiliários e equipamentos necessários para as Unidades de Saúde	Valor investido em equipamentos e mobiliários	150.000	101.421,24 67,61%	127.263,63 84,8	39.716,50 26,47%	268.401,37 179%
1.1.3	Aquisição de veículos para renovação da frota municipal para dar condições de trabalho tanto para as ESFs quanto para o Tratamento Fora de Domicílio	Valor investido em aquisição de veículos	500.000	595.599,99 100%	265.000 53%	1.319.360 263%	2.179.959,99 435%

## Atenção Primária

2 Diretriz: (Plano)		Atenção Primária em Saúde					
2.1 Objetivo (Plano)		Garantir os princípios básicos do SUS: Universalidade, integralidade e equidade. Promoção da atenção integral à saúde da população através das Equipes da ATENÇÃO PRIMÁRIA A SAÚDE, priorizando as ações para a população mais vulnerável, com olhar específico para a saúde da criança, saúde da mulher, saúde do idoso, saúde de adolescentes e jovens e saúde do homem, respeitando a adesão da Assistência em Redes implantadas pela Secretaria Estadual de Saúde e pelo Ministério da Saúde					
Responsável pelo monitoramento		Coordenação de Atenção Primária, da eMulti e da Odontologia					
Descrição da Meta (Plano 2022 - 2025)		Descrição do Indicador	Meta quantitativa (PAS)	Resultado RAG (resultado no período)			Resultado/ % (resultado/meta)*100
				1º Quad.	2º Quad.	3º Quad.	
2.1.1	Alcançar 40% de mulheres na faixa etária de 25 a 64 anos com um exame citopatológico de rastreamento realizado nos últimos 3 anos	Percentual de mulheres na faixa etária de 25 a 64 anos que realizaram coleta de material para exame citopatológico nos últimos 3 anos	40%	40 100% (Fonte: SISAB)	37,34% 93,35 (Fonte: IDS)	<b>51,32%</b> 100% (Fonte: SIAPS)	<b>51,32%</b> 100% (Fonte: SIAPS)
2.1.2	Alcançar a razão 0,45 de exames de mamografia realizados em mulheres de 50 a 69 anos (1.533)	Razão de exames de mamografia de rastreamento realizados em mulheres de 50 a 69 anos	0,43 660	0,08 18,6% 99+28	0,08 18% 94+27	<b>0,16</b> 258 39,09%	<b>0,33</b> 506 76,7%
2.1.3	Reduzir para 17% a proporção de gravidez na adolescência entre as faixas de 10 a 19 anos	Proporção de gravidez na adolescência entre as faixas de 10 a 19 anos	17%	14,4% 100%	14,1% 100%	<b>12,3%</b>	<b>12,3%</b>
2.1.4	Ampliar a proporção de gestantes <b>adolescentes</b> com pré-natal iniciado no primeiro trimestre	Proporção de gestantes <b>adolescentes</b> com primeira consulta de pré-natal realizada no primeiro trimestre	92%	90,4% 100%	88% 95%	<b>90,2%</b> 98%	<b>90,2%</b> 98%
2.1.5	Criação de grupos de adolescentes e familiares para fortalecimento de vínculo e autoestima e grupo de acolhimento em Saúde Mental para funcionários da Secretaria de Saúde nas ESFs com matriciamento dos psicólogos e equipe multidisciplinar com articulação e apoio das equipes intersetoriais (CMS 2021)	Grupos de adolescentes e de funcionários ativos	8	1 12,5%	0	0	1 12,5%
2.1.6	Manter a taxa de mortalidade infantil abaixo de 10/1000	Número de óbitos infantis (Taxa de mortalidade infantil)	5 (10/1000)	1 6,9/1000 100%	8 55%	0	9 55,5%
2.1.7	Manter a taxa de mortalidade materna em zero	Número de óbitos maternos (Taxa de mortalidade materna)	0	0 100%	0 100%	0 100%	0 100%
2.1.8	Manter a cobertura populacional estimada pelas equipes de Atenção Primária/ESF	Cobertura populacional das equipes de Estratégia de Saúde da Família	100%	100%	100%	100%	100%
2.1.9	Realizar campanhas de prevenção e promoção a saúde com ampla divulgação (CMS 2021)	Campanhas de prevenção e promoção a saúde realizadas	15	4	6 40%	5	15 100%

2.1.10	Fortalecer a Estratégia de Saúde da Família e Agentes Comunitários de Saúde	Percentual de ESFs com quantitativo de população adscrita dentro do limite máximo estabelecido pela Portaria 3493/2024 (até 3.750)	100%	81,81%	83,33%	90,9%	90,9%
2.1.11	Fortalecer a Atenção Primária com foco na redução dos internamentos sensíveis a Atenção Primária	Proporção de internamentos sensíveis a Atenção Primária de residentes do município	20%	19,59% 100%	18,52 100%	20,43% 97,89%	19,22% 100%
2.1.12	Ampliar a proporção de gestantes com pelo menos 6 consultas de pré-natal, sendo a primeira até a 12ª semana de gestação	Proporção de gestantes com pelo menos 6 consultas de pré-natal, sendo a primeira até a 12ª semana de gestação	45%	75,5% 100%	69,3% 100%	74,7% 100%	350/480 72,9%
2.1.13	Melhorar a proporção de gestantes com exames de Sífilis e HIV realizados e registrados no ESUS	Proporção de gestantes com exames de Sífilis e HIV realizados e registrados no ESUS	60%	93% 100% (Fonte: SISAB)	95,4% 100%	87,7% 100% (Fonte: Radar)	91,25% 100% (Fonte: Radar)
2.1.14	Ampliar o percentual de hipertensos com pressão arterial aferida e consulta realizada e registrada com condição avaliada e/ou CID (PREVINE BRASIL)	Percentual de hipertensos com pressão arterial aferida e consulta realizada e registrada com condição avaliada e/ou CID	50%	51% 100% (Fonte: SISAB)	44,5% 89% (Fonte: IDS)	46,5% 93% (Fonte: Radar)	46,5% 93% (Fonte: Radar)
2.1.15	Ampliar o percentual de Diabéticos com Hemoglobina Glicada solicitada registrada no ESUS e consulta realizada e registrada com condição avaliada e/ou CID (PREVINE BRASIL)	Percentual de Diabéticos com Hemoglobina Glicada solicitada e consulta realizada e registrada com condição avaliada e/ou CID	50%	45 90% (Fonte: SISAB)	51,2 100% (Fonte: Radar)	44,1% 88% (Fonte: Radar)	44,1% 88% (Fonte: Radar)
2.1.16	Melhorar o resultado do indicador sintético do Programa Previne Brasil	Não pactuado em 2025 - Programa extinto, indicador não calculado mais pelo Ministério da Saúde	META NÃO PACTUADA NO EXERCÍCIO	META NÃO PACTUADA NO EXERCÍCIO	META NÃO PACTUADA NO EXERCÍCIO	META NÃO PACTUADA NO EXERCÍCIO	META NÃO PACTUADA NO EXERCÍCIO
2.1.17	Reduzir a taxa de internações por Diabetes Mellitus e suas complicações	Taxa de internações por Diabetes Mellitus e suas complicações	35	8,96 100%	14,34 100%	14,34 96%	36,45% 96%
2.1.18	Reduzir a taxa de internações por AVC na população acima de 30 anos	Taxa de internações por AVC na população acima de 30 anos	12	4,18% 100%	6,57 100%	7,17 66,96%	17,92 66,96%
2.1.19	Reduzir a quantidade da população idosa internada por fratura de fêmur	Quantidade da população idosa internada por fratura de fêmur	12	4 100%	5 100%	1	10 100%
2.1.20	Garantir agendamento em 100% das Unidades de Saúde, para atendimento principalmente aos grupos prioritários (crianças, gestantes, idosos, hipertensos, diabéticos, pessoas com transtornos mentais, deficiência física e/ou mental e acamados)	Unidades de Saúde com agendamento de consultas implantado	8	8	8 100%	8 100%	8 100%
2.1.21	Assegurar o cumprimento do calendário de puericultura do Ministério da Saúde em todas as Unidades de Saúde e que esta seja realizada pelos profissionais da ESF apoiada pela eMulti e ESB	Unidades de Saúde que cumprem o calendário de puericultura	8	8	8 100%	8 100%	8 100%
2.1.22	Garantir o atendimento na primeira semana de vida em 100% dos recém nascidos	Percentual de recém nascidos com atendimento na primeira semana de vida	100%	76,46%	60,91%	70,71%	70,71%
2.1.23	Fortalecer as ações de matriciamento das ESFs pela eMulti	Ações de matriciamento com as ESFs realizadas pela eMulti	11	0	0	17	17 100%
2.1.24	Manter o mapa do tossidor em todas as Unidades de Saúde	Número de Unidades com mapa do tossidor em	8	8	8	8 100%	8 100%

		funcionamento					
2.1.25	Disponibilizar ecografias para 100% das gestantes do SUS no 1º, 2º e 3º trimestres de gravidez	Ultrassonografias obstétricas realizadas	1.200	480 40%	460 38,3%	519 43,25%	1459 121,6%
2.1.26	Disponibilizar exame de Toxoplasmose para 100% das gestantes do SUS	Gestantes que realizaram exames de Toxoplasmose IGM	520	200 38,46	246	204 60,7%	540 100%
2.1.27	Fortalecer as ações de prevenção da cárie da primeira infância, inserindo a equipe de Saúde Bucal nas ações desenvolvidas pelas equipes de Saúde da Família (pré-natal, puericultura, pesagem, atividades em grupo com pais, e outros)	Equipes que realizam as ações de prevenção da cárie na primeira infância	8	6 75%	6 75%	8 100%	100%
2.1.28	Redução do percentual de avaliações alteradas na triagem odontológica realizadas no Programa Saúde na Escola	Percentual de avaliações alteradas na triagem odontológica realizadas no Programa Saúde na Escola registradas no ESUS	43%	32,8% 527/1604	28,63 100% 268/936	44,82 95,9% 104/232	32,43% 100% 899/2772
2.1.29	Ampliar a cobertura populacional estimada pelas equipes de Saúde Bucal na Atenção Primária	Cobertura populacional estimada de Saúde Bucal na Atenção Básica	85	60,5	79,12	79,12% 93,08%	79,12% 93,08%
2.1.30	Fortalecer a Estratégia de Saúde Bucal	Valor investido em Saúde Bucal	1.210.000	389.951,26 32,22%	444.565 36,7%	488.719,16 40,39	1.323.235,42 109%
2.1.31	Ampliar a proporção de gestantes com atendimento odontológico	Proporção de gestantes com atendimento odontológico realizado	60%	70% (Fonte: SISAB) 100%	56,4% Fonte: Radar 94%	63,6% Fonte: Radar 100%	63,6% Fonte: Radar 100%
2.1.32	Manter o número de próteses dentárias em 60 unidades mensais	Quantidade de próteses dentárias distribuídas	660	75 11,36	116 17,57%	129 19,54%	320 48,48%
2.1.33	Distribuição de escovas odontológicas e dentifrícios nas escolas, pelo menos uma vez ao ano	Ações de distribuição de escovas odontológicas e dentifrícios nas escolas	1	0	0	1	1 100%
2.1.34	Garantir o fornecimento de kits de higiene bucal para crianças e adultos em vulnerabilidade social (CMS 2021)	Quantidade de itens entregues (escova, fio dental, creme dental) registrados no sistema	80	4 5%	19 23,75%	16 20%	39 48,75%
2.1.35	Realizar o curso de capacitação de cuidadores de idosos, acamados e cadeirantes, anualmente	Curso de capacitação de cuidadores de idosos, acamados e cadeirantes realizado	1	0	0	1 100%	1 100%
2.1.36	Melhorar o registro dos atendimentos de pacientes de Saúde Mental na ESF	Número de atendimentos com condição avaliada de Saúde Mental registradas no ESUS	1.500	2.406	2.889	3.537	8.832
2.1.37	Manutenção do Projeto de apoio e incentivo ao aleitamento materno "Elos de Afeto"	Número de atendimentos realizados através do Projeto Elos de Afeto somado as doações de leite materno encaminhadas ao banco de leite	150	16	23 15%	25	64 42,6% Atendiment os decentraliz ados/criado código de consulta para monitorar o próximo quadrimest re
2.1.38	Reduzir o índice de desnutrição infantil	Índice de desnutrição infantil	1,55	2,4%	2,07%	1,8% 91,6%	1,61 96%
2.1.39	Ampliar a cobertura de acompanhamento das condicionalidades de saúde do Programa Bolsa Família	Cobertura de acompanhamento das condicionalidades de saúde do Programa Bolsa Família	85%	63,32% Parcial - Acompanhamento SEMESTRAL)	91,6%	93,31%	93,31%

2.1.40	Fortalecer a equipe multiprofissional na APS	Valor investido em eMulti	1.210.000	359.896,45 29,74%	398.104,1 32,9%	477.444,94 39,45%	1.235.445,49 102%
2.1.41	Fortalecimento do Programa de alimentação e nutrição	Valor investido nas ações de promoção do aleitamento materno e na distribuição de fórmulas, leites e dietas especiais	88.000	32.545,94 36,98%	30.725,41 34,9%	16.902,67 19,2%	80.174,02 91,1%
2.1.42	Reduzir o índice de obesidade infantil	Índice de obesidade infantil	8	9,6%	9,3%	8,68 92,16%	9,6 83,33%
2.1.43	Realizar Educação Permanente com os profissionais da Secretaria de Saúde	Ações de Educação Permanente realizadas com as equipes e registradas no ESUS	10	16 100%	8 80%	5 50%	29 290%
2.1.44	Incluir os profissionais de saúde que atuam na Reserva Indígena Boa Vista e no CENSE nas capacitações da Secretaria Municipal de Saúde	Número de participações da equipe da Reserva Indígena e do CENSE nas ações da Secretaria de Saúde programadas	10	0	1	1 10%	2 20%
2.1.45	Contribuir para a execução de 100% das metas do Plano Operativo Municipal de Atenção Integral dos adolescentes em conflito com a Lei	Percentual de execução das metas do Plano Operativo Municipal de Atenção Integral dos adolescentes em conflito com a Lei	100%	*NÃO APURADO	*NÃO APURADO	58,33%	58,33%
2.1.46	Alcançar o percentual de 20% da população masculina na faixa etária de 50 anos ou mais com realização de PSA (população 4.308) (CMS 2021)	Percentual de homens na faixa etária de 50 anos ou mais com realização de PSA	20%	5,6% 218 28%	5,17% 223	21,68% 100% 131+803	31,91% 159% 1375
2.1.47	Manter a quantidade mensal de consultas médicas acima de 66 em todas as ESFs	Não pactuado em 2025 - Programa extinto pela Portaria 3493/2024	META NÃO PACTUADA NO EXERCÍCIO	META NÃO PACTUADA NO EXERCÍCIO	META NÃO PACTUADA NO EXERCÍCIO	META NÃO PACTUADA NO EXERCÍCIO	META NÃO PACTUADA NO EXERCÍCIO
2.1.48	Alcançar a quantidade mínima mensal de consultas de enfermagem (42) em todas as ESFs	Não pactuado em 2025 - Programa extinto pela Portaria 3493/2024	META NÃO PACTUADA NO EXERCÍCIO	META NÃO PACTUADA NO EXERCÍCIO	META NÃO PACTUADA NO EXERCÍCIO	META NÃO PACTUADA NO EXERCÍCIO	META NÃO PACTUADA NO EXERCÍCIO
2.1.49	Disponibilizar veículos exclusivos para que as equipes de Saúde da Família, equipes de Saúde Bucal e equipe Multidisciplinar realizem visitas e atendimentos domiciliares	Unidades de Saúde com veículos exclusivos disponíveis para o trabalho das equipes	8	3	3	3 37,5%	3 37,5%
2.1.50	Investir no custeio dos recursos humanos para o desempenho das atividades da Atenção Primária (UBSs e Equipes)	Valor gasto com servidores estatutários e profissionais terceirizados da Atenção Primária	10.500.000	4.081.404,31 38,87%	4.474.450,75 42,6%	4.735.025,96 45,09%	13.290.88 1,02 126,57%
2.1.51	Investir na manutenção de Unidades com aquisição de materiais e instrumentais de qualidade, e garantia de serviços de manutenção de equipamentos e das Unidades	Valor gasto com insumos de saúde e manutenção de equipamentos	330.000	69.609,12 21,09	118.748,85 35,9%	97.342,02 29,49%	282.699,99 85,66%
2.1.52	Fortalecer e ampliar a participação no Projeto Coração Feliz	Quantidade de participações anuais nas atividades do Projeto Coração Feliz	20.000	8.103 40,51%	12.497 100%	10.382 51,91%	30.982 155%
2.1.53	Alcançar 100% das ações obrigatórias pactuadas no Programa Saúde na Escola de acordo com o ciclo	Percentual de ações obrigatórias realizadas nas escolas pactuadas	100%	4,44%	30,4%	57,7%	57,7%
2.1.54	Fortalecer as ações do Programa Academia da Saúde	Quantidade de atividades realizadas e registradas no sistema IDS	250	63 25,2%	184	146 58,4%	393 157%
2.1.55	Fortalecer as ações da Clínica Municipal de Fisioterapia	Sessões de fisioterapia e outros procedimentos integrativos complementares realizados	2.900	952 32,82%	1.402 48,34%	1462	3.816 131,5%
2.1.56	Qualificar o atendimento a pessoas com autismo através de um Centro Especializado de Atendimento	Quantidade de pacientes cadastrados como autista e que estão em acompanhamento	60	68	72	76 126%	76 126%

### Assistência Farmacêutica

3 Diretriz: (Plano)		Assistência Farmacêutica					
3.1 Objetivo (Plano)		Fortalecimento da ASSISTÊNCIA FARMACÊUTICA: Garantir acesso da população aos medicamentos da Atenção Básica conforme Relação Municipal de Medicamentos Essenciais (REMUME) e proporcionar o cuidado Farmacêutico, buscando desenvolver ações que integrem a equipe multidisciplinar					
Responsável pelo monitoramento		Coordenação de Assistência Farmacêutica					
Descrição da Meta (Plano 2022 - 2025)		Descrição do Indicador	Meta quantitativa (PAS)	Resultado RAG (resultado no período)			Resultado/% (resultado/meta)*100
				1º Quad.	2º Quad.	3º Quad.	
3.1.1	Investir recursos próprios no Consórcio Paraná Saúde para aquisição de medicamentos, procurando ampliar a contrapartida em 5% ao ano	Valor gasto com medicamentos no Consórcio Paraná Saúde	504.000	126.000,48 25%	126.000,46 25%	253.962,78 50,38%	505.963,72 100,38%
3.1.2	Avaliar 100% das solicitações de medicamentos em caráter especial e fornecer para os que se enquadrarem nos critérios de inclusão	Percentual de solicitações de medicamentos e caráter especial avaliados	100%	100%	100%	100%	100%
3.1.3	Manter Comissão de Farmacoterapêutica e Nutrição. A Comissão deverá ser composta por: 1 representante dos cirurgiões dentistas, 1 representante dos enfermeiros, 2 representantes dos farmacêuticos da assistência farmacêutica, 1 representante dos nutricionistas e 1 representante do serviço social e será presidida pelo coordenador(a) da Assistência Farmacêutica, contendo o mesmo número de membros suplentes	Não pactuado em 2025 - Eleição ocorreu em 2024	META NÃO PACTUADA NO EXERCÍCIO	META NÃO PACTUADA NO EXERCÍCIO	META NÃO PACTUADA NO EXERCÍCIO	META NÃO PACTUADA NO EXERCÍCIO	META NÃO PACTUADA NO EXERCÍCIO
3.1.4	Revisar e adequar da Relação Municipal de Medicamentos REMUME e os protocolos ajustando-os às necessidades locais a um custo racional, com base no elenco padronizado pelo Estado e oferecido pelo Consórcio Paraná Saúde	Não pactuado em 2025 - Revisão bianual	META NÃO PACTUADA NO EXERCÍCIO	META NÃO PACTUADA NO EXERCÍCIO	META NÃO PACTUADA NO EXERCÍCIO	META NÃO PACTUADA NO EXERCÍCIO	META NÃO PACTUADA NO EXERCÍCIO
3.1.5	Disponibilizar atendente de farmácia em todas as farmácias das Unidades Básicas de Saúde	Unidades com atendente de farmácia	8	7	7	7	7 87,5%
3.1.6	Realizar o atendimento farmacêutico compartilhado com profissionais da equipe multidisciplinar	Atendimentos farmacêuticos compartilhados com outros profissionais	20	0	1 Tabagismo	1 Tabagismo	2 10%
3.1.7	Padronizar a dispensação de medicamentos em toda rede através de protocolo operacional	Protocolo operacional atualizado	1	1	1	1	1 100%
3.1.8	Investir no custeio dos recursos humanos da Assistência Farmacêutica	Valor gasto com recursos humanos que atuam na Assistência Farmacêutica	715.000	240.490,86 33,63%	253.137,18 35,41%	272.829,11 38,15%	766.457,25 107,19%
3.1.9	Gerenciar a utilização dos recursos de incentivo para custeio e capital da Assistência Farmacêutica (Estadual e Federal)	Percentual de utilização dos recursos da Assistência Farmacêutica (IOAF e QUALIFAR) no período de um ano	80%	*NÃO APURADO	1,35%	9,48	10,83
3.1.10	Investir na aquisição de medicamentos constantes na REMUME não contemplados no Consórcio	Valor gasto com medicamentos adquiridos através de licitação	400.000	86.404,45 19,10%	109.436,84 27,35%	100.206,96 25,05%	296.047,25 74,01%
3.1.11	Intermediar para que as farmácias comerciais adotem sistema de plantão em forma de	Farmácia aberta no período da madrugada	1	0	0	1 (Farmácia São João agora é 24	1

	rodízio no período da madrugada (CMS 2021)					horas)	
3.1.12	Ampliar o número de Farmácia Central de dispensação no município (CMS 2021)	Farmácia Central de dispensação no município disponível	3	2	2	2	2

### Vigilância em Saúde

4 Diretriz: (Plano)		Vigilância em Saúde					
4.1 Objetivo (Plano)		Assegurar a execução das ações de VIGILÂNCIA EM SAÚDE, e a integração das equipes da Vigilância Epidemiológica e Sanitária com as Equipes de Saúde da Família na atenção a vigilância, prevenção e controle das doenças transmissíveis, das não transmissíveis, das imunopreveníveis e das situações de surtos e epidemias, e que juntas fortaleçam a Vigilância em Saúde Ambiental e a Saúde do Trabalhador					
Responsável pelo monitoramento		Coordenação da Vigilância em Saúde, Epidemiológica e Sanitária					
Descrição da Meta (Plano 2022 - 2025)		Descrição do Indicador	Meta quantitativa (PAS)	Resultado RAG (resultado no período)			Resultado/% (resultado/meta)*100
				1º Quad.	2º Quad.	3º Quad.	
4.1.1	Aumentar a realização das testagens rápidas em 10% ao ano livre demanda, através de divulgação do meio de comunicação escrito e falado através do SAE e das equipes da Atenção Primária, chegando a 5.500 ao ano	Testes rápidos de HIV, Sífilis e Hepatite B e C e de COVID realizados nas Unidades de Saúde	5.500	2.342 42,58	2.224 40,43%	2.622 47,67%	7.188 130,69%
4.1.2	Investigar 100% dos óbitos fetais registrados no Sistema de Informação sobre Mortalidade (SIM) e digitar os dados no módulo de investigação do SIM - Web em até 120 dias após a ocorrência do evento, por município de residência e período	Percentual de óbitos fetais investigados	100%	100% Nenhum caso	100% Nenhum caso	100% Nenhum caso	100%
4.1.3	Investigar 100% dos óbitos infantis registrados no Sistema de Informação sobre Mortalidade (SIM) e digitar os dados no módulo de investigação do SIM - Web em até 120 dias após a ocorrência do evento, por município de residência e período	Percentual de óbitos infantis investigados	100%	100% 01 óbito	37,5% 03 óbitos investigados 05 óbitos estão em investigação	100% Nenhum caso	100%
4.1.4	Investigar 100% dos óbitos maternos declarados registrados no Sistema de Informação sobre mortalidade (SIM) e digitar no módulo de investigação do SIM -Web em até 120 dias após a ocorrência do evento, por município de residência e período	Percentual de óbitos maternos investigados	100%	100% Nenhum caso	100% Nenhum caso	100% Nenhum caso	100%
4.1.5	Investigar 100% dos óbitos de mulher em idade fértil (MIF) registrados no Sistema de Informação sobre Mortalidade (SIM) e digitar no módulo de investigação do SIM - Web em até 120 dias após a ocorrência do evento, por município de residência e período	Percentual de óbitos em idade fértil investigados	100%	100% 06 óbitos	100% 05 óbitos	100% 04 óbitos	100%

4.1.6	Definir no mínimo 96% da causa básica dos óbitos não fetais registrados no Sistema de Informação sobre Mortalidade (SIM) em até 120 dias após a ocorrência do evento, por município de residência e período	Proporção de registro de óbitos com causa básica definida	99%	100% 90 óbitos todos com causa definida	96,6% 03 óbitos em investigação 89 óbitos	96,6% 01 óbito em investigação	98.5%
4.1.7	Digitar e transferir no mínimo 90% dos registros de óbitos não fetais no Sistema de Informação sobre Mortalidade (SIM) em até 60 dias após o final do mês de ocorrência em relação aos esperados, segundo município de residência e período	Percentual de registro de óbitos não fetais no SIM	95%	100% 90 óbitos	100% 89 óbitos	100% 103 óbitos	100%
4.1.8	Digitar e transferir no mínimo 90% dos registros de nascidos vivos no Sistema de Informação sobre Nascidos Vivos (SINASC) em relação aos esperados, em até 60 dias após o final do mês de ocorrência segundo município de residência e período	Percentual de registros de nascidos vivos digitados e transferidos	95%	100% 146 nascidos vivos	100% 177 nascidos vivos	100% 144 nascidos vivos	100%
4.1.9	Notificar no SINAN - NET todas as doenças de notificação compulsória imediata	Percentual de notificações	100%	100% 261 notificações	100% 176 notificações	100% 281 notificações	100%
4.1.10	Registrar semanalmente no SIVEP DDA a ocorrência ou não de MDDA das Unidades de Saúde e Unidades Hospitalares, possibilitando assim a detecção de alteração do perfil epidemiológico das doenças diarreicas agudas do município	Percentual de ocorrências registradas semanalmente no SIVEPDDA das unidades sentinelas	100%	100% 303 casos registrados pelas 2 unidades sentinelas	100% 99 casos registrados pelas 2 unidades sentinelas	100% 683 casos registrados pelas 2 unidades sentinelas	100%
4.1.11	Realizar exames dermatoneurológicos dos contatos domiciliares de casos novos de Hanseníase, diagnosticados no ano vigente e registrados no SINAN -NET	Percentual dos contatos domiciliares dos casos novos de Hanseníase com exames dermatológicos realizados	100%	100%	100%	100%	100%
4.1.12	Realizar avaliação do grau de incapacidade física do paciente, na alta por cura, dos casos de Hanseníase registrados no SINAN - NET no ano vigente	Percentual dos pacientes de Hanseníase com alta por cura com exame de incapacidade física realizado	100%	100%	100%	100%	100%
4.1.13	atingir as coberturas mínimas conforme parâmetro estabelecido pelo MS para os grupos com metas estabelecidas. Em menores de um ano de idade a) BCG-ID= 90% b) Vacina Oral de Rotavírus Humano (VORH) = 90% c) Pentavalente (DTP+Hib+HepB) = 95% d) Vacina contra Poliomielite = 95% e) Vacina Pneumocócica Conjugada (PnC10v), = 95% f)	Proporção de vacinas selecionadas do Calendário Nacional de Vacinação para crianças menores de um ano de idade - Pentavalente 3ª dose, Pneumocócica 10 - valente 2ª dose, Poliomielite 3ª dose e Tríplice viral 1ª dose - com cobertura vacinal preconizada	100%	100% BCG-ID = 100,00% Vacina Oral = 127,12% Pentavalente = 106,78% Poliomielite = 106,78% Meningo C = 100,00% Febre Amarela = 116,95% Dados até 02/2025	16,6% BCG-ID = 98,74% Vacina Oral Rotavírus = 79,50% Pentavalente = 84,94% Poliomielite = 84,10% Meningo C = 82,85% Febre Amarela = 81,17% Dados até 06/2025	87,5% BCG-ID = 105,16% Hepatite B=126,91% Rotavírus - 98,88% Pentavalente= 95,52% Poliomielite = 95,52% Pneumo10=100% Meningo C = 97,53% Febre Amarela = 86,10%	87,5%

	Vacina Meningocócica Conjugada C (MnC) = 95% g) Febre amarela * (para as áreas com recomendação da vacina) 100%					Dados até 12/2025	
4.1.14	Monitorar semestralmente os serviços de saúde que realizam vacinas (sala de vacina) quanto às boas práticas de vacinação	Percentual de estabelecimentos monitorados quanto as boas práticas de vacinação	100%	100% 08 salas de vacinas	100% 08 salas de vacinas	100% 08 salas de vacinas	100%
4.1.15	Notificar e investigar qualquer evento adverso pós-vacinação categorizado como leves, moderados, graves, segundo o Manual de Vigilância Epidemiológica de Eventos Adversos Pós Vacinação - EAPV	Percentual de eventos adversos pós vacinação notificados e investigados	100%	100% 09 ESAVI	100% 07 ESAVI	100% 02 ESAVI	100%
4.1.16	Monitorar e acompanhar os casos novos de Sífilis Congênita em menores de 01 ano de idade por meio do SINAN - NET	Percentual de casos novos de Sífilis Congênita monitorados e acompanhados	100%	100% Nenhum caso	100% Nenhum caso	100% Nenhum caso	100%
4.1.17	Reduzir a incidência de AIDS em menores de 05 anos	Número de casos novos de Aids em menores de 05 anos	0	0 100%	0 100%	0 100%	0 100%
4.1.18	Aumentar a proporção de sintomáticos respiratórios (SR) identificados e examinados com o objetivo da detecção precoce de casos de Tuberculose	Número de sintomáticos respiratórios (SR) que realizaram BK	320	58 18,12%	49 15,31%	30 9,37%	137 42,81%
4.1.19	Aumentar a proporção de contatos examinados, de casos novos de Tuberculose, com o objetivo da detecção precoce de casos da doença	Proporção de contatos examinados, de casos novos de Tuberculose	100%	100%	100%	100%	100%
4.1.20	Manter a proporção de testagem para HIV nos casos novos de Tuberculose	Percentual de casos novos de Tuberculose que realizaram testagem rápida para HIV	100%	100%	100%	100%	100%
4.1.21	Aumentar a proporção de cura de casos novos de Tuberculose Pulmonar com confirmação laboratorial	Proporção de cura de casos novos de Tuberculose Pulmonar com confirmação laboratorial	100%	100%	100%	100%	100%
4.1.22	Manter a proporção de realização de cultura para BAAR e TRM TB DETECTÁVEL nas situações indicadas pelo Protocolo dos sintomáticos respiratórios	Proporção de realização de cultura para BAAR e/ou TRM TB DETECTÁVEL nas situações indicadas	100%	100%	100%	100%	100%
4.1.23	Reduzir o número de óbitos prematuros (de 30 a 69 anos de idade) por Doenças Crônicas Não Transmissíveis DCNT (doenças do aparelho circulatório, câncer, diabetes e doenças respiratórias crônicas)	Número de óbitos prematuros (de 30 a 69 anos de idade) pelo conjunto das 4 principais DCNT (doenças do aparelho circulatório, câncer, diabetes e doenças respiratórias crônicas)	52	21 CID I00-I99: 11 CID C00-C97: 07 CID E10-E14: 03 CID: J30-J98: 01	15 100% CID I00-I99: 07 CID C00-C97: 05 CID E10-E14: 02 CID: J30-J98: 01	21 CID I00-I99: 12 CID C00-C97: 08 CID E10-E14: 01	57 91,22%
4.1.24	Manter o número de Unidades de Saúde com serviços de notificação contínua da violência interpessoal e autoprovoçada	Número de Unidades de Saúde com serviços de notificação contínua da violência interpessoal e autoprovoçada	12	4	4	4	12
4.1.25	Fortalecer a unidade sentinela da Dengue (UBS Presidente Vargas) englobando os princípios do SUS através de ações educativas, com foco nos	Percentual de casos suspeitos de Dengue da unidade sentinela com envio de amostras para pesquisa de Arbovírus para o Lacen	100%	100%	100%	100%	100%

	direitos e deveres do cidadão e dos trabalhadores (CMS 2021)						
4.1.26	Pesquisa de 100% dos casos suspeitos de Dengue por teste rápido	Percentual de casos suspeitos de Dengue com teste rápido realizado no Laboratório Municipal	100%	100%	100%	100%	100%
4.1.27	Realizar inspeção sanitária anual nos estabelecimentos do Elenco I e II	Percentual de estabelecimentos dos Elenco I e II inspecionados	100%	100% 412 inspeções	100% 426 inspeções	100% 652 inspeções	100%
4.1.28	Realizar o registro dos procedimentos de VISA no Sistema de Informação Ambulatorial SIA/SUS, conforme legislação vigente	Competências com procedimentos informados no SIA/SUS	12	4 33,33%	4 33,33%	4 33,33%	12 100%
4.1.29	Realizar ações de informação, educação e comunicação em Vigilância Sanitária ao setor regulado	Ações de informação, educação e comunicação em VISA realizadas	12	4 33,33%	4 33,33%	4 33,33%	12 100%
4.1.30	Atender e acolher as denúncias, reclamações e demandas relacionadas ao risco de VISA, ambiental e saúde do trabalhador	Percentual de demandas relacionadas ao risco de Vigilância Sanitária, ambiental e saúde do trabalhador registradas e acompanhadas	100%	100% 105 denúncias	100% 64 denúncias	100% 78 denúncias	100%
4.1.31	Investigar as notificações registradas no SONIH - PR de microorganismos multiresistentes	Percentual de notificações de infecção hospitalar realizadas no SONIH - PR investigadas	100%	100% 4	100% 4	100% 4	100%
4.1.32	Realizar o monitoramento do vírus rábico em cães	Não pactuado em 2025 - Contemplado na meta 4.1.33	META NÃO PACTUADA NO EXERCÍCIO	META NÃO PACTUADA NO EXERCÍCIO	META NÃO PACTUADA NO EXERCÍCIO	META NÃO PACTUADA NO EXERCÍCIO	META NÃO PACTUADA NO EXERCÍCIO
4.1.33	Monitorar a circulação do vírus da raiva na população de morcegos e outras espécies de mamíferos enviando amostras do animal, com suspeita neurológica para diagnóstico laboratorial	Percentual de morcegos encontrados mortos com amostra enviada para diagnóstico laboratorial no LACEN, para pesquisa de vírus rábico	100%	100% 0 enc	100% 1 exemplar	100% 1 exemplar	100%
4.1.34	Realizar investigação entomológica das unidades domiciliares notificadas quanto a presença de triatomíneos	Percentual de unidades domiciliares notificadas quanto a presença de triatomíneos investigadas	100%	100% 0 enc	100% 0 enc	100% 0 enc	100%
4.1.35	Realizar coletas mensais de água para análise. Manter e divulgar o serviço de Atenção da Qualidade da Água em parceria com a Secretaria de Agricultura	Proporção de análises realizadas em amostras de água para consumo humano quanto aos parâmetros coliformes totais, cloro residual livre e turbidez	100 144	100% 33,33% 48 amostras	100% 33,33% 48 amostras	100% 33,33% 48 amostras	100%
4.1.36	Realizar 06 ciclos anuais com no mínimo de 80% de cobertura de imóveis visitados para controle vetorial da Dengue	Número de ciclos que atingiram mínimo de 80% de cobertura de imóveis visitados para controle vetorial da Dengue	6	33,33% 1º Ciclo - 2,9 2º Ciclo - 3,3	33,33% 3º Ciclo - 1,6 4º Ciclo - 0,6	33,33% 5º Ciclo - 0,8 6º Ciclo - 0,9	6 100%
4.1.37	Manter o plantão da Vigilância Epidemiológica	Número de meses com cobertura do plantão epidemiológico	12	4 33,33%	4 33,33%	4 33,33%	12 100%
4.1.38	Manter o trabalho da manutenção preventiva dos refrigeradores das salas de vacinas e das duas unidades hospitalares	Percentual de unidades com manutenção preventiva das câmaras de conservação de vacinas realizadas	100%	42,3%	Aguardando liberação da Licitação	100% 8 SALAS DE VACINAS	100%
4.1.39	Monitoramento de agrotóxicos em água de consumo humano para o Programa Vigiágua	Ações de monitoramento de agrotóxicos em água para consumo humano realizadas de acordo com o cronograma da Regional de Saúde	2	1 50%	0	1 50%	2 100%

4.1.40	Manter o cadastro anual das áreas com suspeita de solo contaminado, no SISOLO/VIGISOLO	Número de áreas suspeitas de contaminação de solo cadastrada/monitorada	1	0	1 100%	0	1 100%
4.1.41	Monitorar através de relatórios mensais o quantitativo de castrações realizadas pelo Castramóvel	Castrações realizadas pelo Castramóvel	10	30	121	142	293 Em clínica terceirizada
4.1.42	Implementar o Programa Saúde Ocupacional na Secretaria de Saúde	Percentual de servidores da Secretaria de Saúde contemplados pelo Programa Saúde Ocupacional	100% 276	18,11% 50	53,26% 147	43,84% 121	76,8% 212
4.1.43	Custear recursos humanos para atuação na Vigilância em Saúde	Valor gasto com recursos humanos no setor de Vigilância em Saúde	1.320.000	396.080,51 30%	452.793,19 34,3%	454.337,62 34,41%	1.303.211,32 98,72%
4.1.44	Utilização dos recursos do PQAVS - Programa de Qualidade da Vigilância em Saúde, de forma participativa, com plano de aplicação elaborado pelos profissionais do setor (CMS 2021)	Valor utilizado de acordo com o planejamento da equipe	12.985	0	0	0	0

### Saúde Mental, e enfrentamento ao uso de álcool e outras drogas

5 Diretriz: (Plano)		<b>Saúde Mental, e enfrentamento ao uso de álcool e outras drogas</b>					
5.1 Objetivo (Plano)		Fortalecer a Atenção à Saúde Mental, e enfrentamento ao uso de álcool e outras drogas.					
Responsável pelo monitoramento		Coordenação do Caps					
Descrição da Meta (Plano 2022- 2025)		Descrição do Indicador	Meta quantitativa (PAS)	Resultado RAG (resultado no período)			Resultado/ % (resultado/meta)*100
				1º Quad.	2º Quad.	3º Quad.	
5.1.1	Ampliar a quantidade de ações de matriciamento em Saúde Mental com as equipes da Atenção Primária (ESF), com registro correto no SIA/SUS	Ações de matriciamento realizadas com as equipes de Atenção Primária (ESF), registradas corretamente no SIA/SUS	18	1	3	2	6 33,33%
5.1.2	Reduzir o número de internamentos psiquiátricos dos residentes do município	Número de internamentos (AIHs) para tratamento de transtornos mentais e comportamentais processados no período	36	10 100%	10 100%	4 100%	24 150%
5.1.3	Ampliar a quantidade de Oficineiros para o CAPS	Número de Oficineiros atuando no CAPS	3	3	3	3 100%	3 100%
5.1.4	Adequar recursos humanos de acordo com demanda do CAPS	Percentual da equipe mínima exigida pela Portaria atuando no CAPS	100%	100%	100%	100%	100%
5.1.5	Capacitar 100% das equipes de Atenção Básica para atendimento a doenças psiquiátricas, com ênfase nas tentativas de suicídio e dependências químicas	Percentual de equipes da Atenção Primária que participaram da capacitação	100%	Não realizada	80%	0	80%
5.1.6	Capacitar 100% dos médicos com carga horária de 40 horas semanais, no manejo clínico das doenças psiquiátricas e dependências químicas, com discussão e criação de protocolo clínico	Percentual de médicos com carga horária de 40 horas semanais que participaram da capacitação	100%	Não realizada	80%	0	80%
5.1.7	Realização anual do Seminário Municipal de Saúde Mental no mês de Outubro	Seminário de Saúde Mental realizado	1	0	0	0	0
5.1.8	Estratificar 100% dos pacientes acompanhados no CAPS de acordo com a Linha Guia de Saúde Mental	Percentual de pacientes acompanhados no CAPS com estratificação de risco em Saúde Mental realizado	100%	90%	90%	90%	90%

5.1.9	Apoiar as ESFs para que seja efetivado o protocolo e fluxograma de Saúde Mental nas Unidades de Saúde (CMS 2021)	Protocolo e fluxograma de Saúde Mental nas Unidades de Saúde efetivado	1	1	1	1 100%	1 100%
5.1.10	Custear recursos humanos para o desempenho das atividades do CAPS	Valor gasto com recursos humanos do CAPS	700.000	272.579,60 38,93%	298.682,75 42,66%	294.617,31 42,08%	865.879,66 123,69%
5.1.11	Manutenção das unidades com aquisição de materiais e serviços de manutenção de equipamentos e unidade	Valor gasto com manutenção e materiais do CAPS	75.000	21.336,16	37.592,14	34.562,87 46,08%	93.491,17 124,65%

### Média e Alta Complexidade e Urgências e Emergências

6 Diretriz: (Plano)		<b>Média e Alta complexidade e Urgências e Emergências</b>					
6.1 Objetivo (Plano)		Garantir acesso aos serviços de média e alta complexidade com monitoramento e avaliação dos encaminhamentos conforme classificação de risco dos pacientes.					
Responsável pelo monitoramento		Coordenação					
Descrição da Meta (Plano 2022 - 2025)		Descrição do Indicador	Meta quantitativa (PAS)	Resultado RAG (resultado no período)			Resultado/% (resultado/meta)*100
				1º Quad.	2º Quad.	3º Quad.	
6.1.1	Realizar a contratação de bioquímico com o objetivo de diminuir a fila de espera, suprir a demanda e aumentar a diversidade de exames ofertados pela Secretaria de Saúde	Meta não programada para 2025 - <b>Meta resolvida em 2023</b>	META NÃO PACTUADA NO EXERCÍCIO	META NÃO PACTUADA NO EXERCÍCIO	META NÃO PACTUADA NO EXERCÍCIO	META NÃO PACTUADA NO EXERCÍCIO	
6.1.2	Ampliar o número de consultas médicas especializadas (Consórcio, Estado, CAPS e Barão)	Quantidade de consultas médicas especializadas realizadas aos pacientes do município	24.200	6.917 28,58%	9.614	9.631 39,79%	26.162 108,10%
6.1.3	Ampliar a quantidade de exames laboratoriais realizados (CMS 2021)	Quantidade de exames laboratoriais realizados aos pacientes do município	75.000	26.019 34,69%	27.543 36,7%	31.053	84.616 112,8%
6.1.4	Implantação do SAMU Regional, com uma base avançada em Laranjeiras do Sul (CMS 2021)	Valor investido na manutenção do serviço de SAMU	2.400.000	0	1.710.296,52 71,26%	281.813,80 11,74%	1.992.110,32 83%
6.1.5	Trabalhar pela unificação dos quatro Consórcios da 5ª Regional de Saúde	Número de Consórcios ativos na 5ª Regional de Saúde	2	2	2	2	2
6.1.6	Investir na garantia de atendimento aos pacientes que necessitam de benefícios relativos ao tratamento de saúde	Valor gasto com benefícios (passagens, hospedagens, óculos, órtese e próteses, etc.)	220.000	38.540,24 17,51%	100.460,85 45,66%	131.289,34 59,67%	270.290,43 122,85%
6.1.7	Investir no custeio de recursos humanos e serviços terceirizados para Média Complexidade	Valor gasto com profissionais e serviços na Média Complexidade (Laboratório, Consórcio, exames e consultas especializadas, exames terceirizados)	4.500.000	1.144.505,94 25,43%	3.257.290,86 72,38%	2.443.771,25 54,3%	6.845.568,05 152,12%
6.1.8	Investir no custeio de materiais de consumo para funcionamento das Unidades da Média Complexidade	Valor gasto com materiais para Média Complexidade	200.000	47.052,08 23,52%	93.462,95 46,73%	79.430,94 39,71%	219.945,97 109,97%

### Urgência e Emergência

6 Diretriz: (Plano)		<b>Média e Alta Complexidade e Urgências e Emergências</b>					
6.2 Objetivo (Plano)		Garantir o acesso da população aos serviços de Urgência e Emergência, e contribuir com a construção e adequação da Rede em conjunto com a Secretaria de Estado da Saúde e com o Ministério da Saúde.					
Responsável pelo monitoramento		Coordenação					
Descrição da Meta (Plano 2022 - 2025)		Descrição do Indicador	Meta quantitativa (PAS)	Resultado RAG (resultado no período)			Resultado/% (resultado/meta)*100
				1º Quad.	2º Quad.	3º Quad.	

6.2.1	Garantir atendimento clínico nos horários em que as UBSs estão fechadas	Valor gasto com serviço ambulatorial 24 horas	1.250.000	377.183,68 30,17%	377.183,68 30,17%	377.183,68 30,17%	1.131.551,04 90,52%
6.2.2	Intermediação para habilitação pelo Ministério da Saúde dos leitos de UTI no município e investimento financeiro para complementar o custeio do serviço (CMS 2021)	Leitos de UTI disponíveis no município	10	10	10	10	10
6.2.3	Pleitear com Estado a implantação da Clínica de Hemodiálise junto ao Instituto São José (CMS 2021)	Serviço de Hemodiálise disponível no município	1	0	0	0	0

### Gestão e Planejamento

7 Diretriz: (Plano)		Gestão Municipal do SUS					
7.1 Objetivo (Plano)		Aperfeiçoamento e fortalecimento da gestão descentralizada e regionalizada, gestão do planejamento e da informação em saúde, gestão do trabalho e da educação em saúde					
Responsável pelo monitoramento		Coordenação					
Descrição da Meta (Plano 2022 - 2025)		Descrição do Indicador	Meta quantitativa (PAS)	Resultado RAG (resultado no período)			Resultado/%
				1º Quad.	2º Quad.	3º Quad.	
7.1.1	Adequação do quadro funcional com contratação por Concurso Público para suprir déficit atual de profissionais (CMS 2021)	Quantidade de profissionais estatutários no último mês do ano	250	241 96,4%	245 98%	244 97,6%	244 97,6%
7.1.2	Revisão do Plano de Carreira para os profissionais de saúde (CMS 2021)	Revisão do Plano de Carreira da área da saúde realizada	1	0	Em andamento	Em andamento	Em andamento
7.1.3	Manutenção do serviço de controle de qualidade externo no Laboratório Municipal	Meses com serviço de controle de qualidade do serviço laboratorial disponível	12	4 33,33%	4 33,33%	4 33,3%	12 100%
7.1.4	Manter sistema informatizado de registro e monitoramento dos atendimentos da saúde com prontuário eletrônico e controle de estoque em todas as Unidades de Saúde	Meses com sistema informatizado implantado de registro e monitoramento dos atendimentos da saúde com prontuário eletrônico e controle de estoque em todas as Unidades de Saúde	12	4 33,33%	4 33,33%	4 33,3%	12 100%
7.1.5	Implantação de um protocolo de encaminhamentos que contemple principalmente as especialidades e os exames com maior demanda, para que os pacientes sejam atendidos em tempo oportuno (CMS 2021)	Protocolo municipal de encaminhamentos implantado	1	0	0	1 Ortopedia, cardiologia e otorrino	1 100%
7.1.6	Reorganização da fila de espera de Oftalmologia fazendo duas filas, uma para reavaliação de grau e outra para primeira avaliação (CMS 2021)	Número de filas da especialidade de Oftalmologia ativas	2	2 Infantil adulto	2 Clínico e Troca de óculos	2 100%	2 100% Clínico e Troca de óculos

### Sistema de Regulação, Auditoria, Monitoramento e Avaliação da Gestão do SUS

7 Diretriz: (Plano)		Gestão Municipal do SUS					
7.2 Objetivo (Plano)		Fortalecer o serviço de Regulação, Auditoria, Ouvidoria, Monitoramento e Avaliação da Gestão do SUS					
Responsável pelo monitoramento		Coordenação					
Descrição da Meta (Plano 2022 - 2025)		Descrição do Indicador	Meta quantitativa (PAS)	Resultado RAG (resultado no período)			Resultado/% (resultado/meta)*100
				1º Quad.	2º Quad.	3º Quad.	

7.2.1	Realizar auditorias nos estabelecimentos públicos e credenciados ao SUS	Auditorias realizadas nos estabelecimentos do SUS	10	5 50%	4 40%	9 90%	18 180%
7.2.2	Monitorar a fila de cirurgias eletivas realizadas nos 2 hospitais do município através da fila pública de espera	Meses com monitoramento realizado do sistema de agendamento de cirurgias eletivas	2	0	0	0	0
7.2.3	Implantação de um Núcleo de Segurança do Paciente na Secretaria de Saúde que englobe também o Comitê de Mortalidade Materno Infantil, Núcleo da Paz, Comissão de avaliação dos Hospitais e Ouvidorias registradas, Comitê de revisão de prontuários (CMS 2021)	Reuniões realizadas pela Comissão	25	4 16%	8 32%	12 48%	24 96%
7.2.4	Fortalecer e divulgar o serviço de Ouvidoria através dos meios de comunicação de forma que esse instrumento seja utilizado para a melhoria das políticas de saúde	Ouvidoria em funcionamento	1	1 100%	1 100%	1 100%	1 100%
7.2.5	Descentralização da Ouvidoria da Secretaria de Saúde através do aplicativo da IDS Cidadão (CMS 2021)	Serviço de Ouvidoria disponível em aplicativo para a população	1	0	0	0	0
7.2.6	Investir no custeio dos recursos humanos para o desempenho das atividades da Secretaria de Saúde de outros setores não especificados anteriormente	Valor gasto com recursos humanos para o desempenho das atividades da Secretaria de Saúde mais encargos de todos os servidores	5.830.000	2.268.839,98 38,9%	2.453.427,60 42,08%	2.855.917,78 48,98%	7.575.185,36 129,98%
7.2.7	Investir no custeio da manutenção das unidades e veículos da Secretaria de Saúde	Valor gasto com manutenção de unidades e veículos	2.860.000	635.526,07 22,22%	500.145,22 17,48%	987.157,76 34,5%	2.122.829,05 74,22%

### Conselho Municipal de Saúde

8 Diretriz: (Plano)		<b>Conselho Municipal de Saúde</b>					
8.1 Objetivo (Plano)		Aperfeiçoamento e fortalecimento da Gestão Participativa e do Controle Social					
Responsável pelo monitoramento		Presidente do Conselho Municipal de Saúde					
Descrição da Meta (Plano 2022 - 2025)		Descrição do Indicador	Meta quantitativa (PAS)	Resultado RAG (resultado no período)			Resultado/ % (resultado/meta)*100
				1º Quad.	2º Quad.	3º Quad.	
8.1.1	Realizar reuniões periódicas do Conselho Municipal de Saúde	Reuniões do Conselho Municipal de Saúde realizadas	12	3 25%	4 33,33%	4 33,33%	11 91,66%
8.1.2	Realizar Educação Continuada para os Conselheiros Municipais de Saúde	Capacitações para Conselheiros Municipais de Saúde realizadas no município ou participações em capacitações ofertadas pela SESA/MS	2	0	2 Inicial e Comissões	1 50%	3 150%
8.1.3	Fortalecer as Comissões Intersetoriais instituídas no Conselho	Comissões ativas no Conselho	4	3	3	3 75%	3 75%
8.1.4	Realizar Conferência Municipal de Saúde	Valor investido na realização da Conferência Municipal de Saúde	20.000	0	16.467,10 82,33%	4.505,88 22,52%	20.972,98 104,86%
		Valor utilizado nas outras reuniões do Conselho Municipal de Saúde		313,60	4.863,30	638,00	5.814,90

## Orçamento total do Fundo Municipal de Saúde

Valor inicial Programado para 2025	Valor executado em 2025
<b>R\$ 33.836.750,00</b>	<b>R\$ 46.054.513,94</b> (FONTE: RELATORIO RESUMIDO DE EXECUÇÃO ORÇAMENTARIA- tabela despesas totais com saúde executadas/empenhadas com recursos próprios e com recursos transferidos de outros entes)

### 15. Monitoramento das propostas da 14ª conferência municipal de saúde de Laranjeiras do Sul

Proposta	PLANO 2022x2025 atualização nov.2024	PAS 2024	Situação em 2025
1.	Criação de grupos de adolescentes e familiares para fortalecimento de vínculo e autoestima e grupo de acolhimento em saúde mental para funcionários da secretaria de saúde nas ESFs com matriciamento dos psicólogos e equipe multidisciplinar com articulação e apoio das equipes intersetoriais.	Pg50	Pg 9 Não
2.	Disponibilizar veículos exclusivos para que as Equipes de Saúde da Família, equipes de saúde bucal e equipe multidisciplinar realizem visitas e atendimentos domiciliares.	Pg 56	Pg 17 parcial
3.	Articular o envio pelos Hospitais, da relação de pacientes internados por condições sensíveis a Atenção Primária para que possam ser acompanhados na ESF e prevenir reinternações.	*	Pg10 Sim
4.	Incluir como rotina de educação continuada a sensibilização dos profissionais e fortalecimento de encaminhamentos e diagnóstico precoce das múltiplas deficiências e doenças raras.	*	Pg 16 Sim
5.	Garantir o fornecimento de kits de higiene bucal para crianças e adultos em vulnerabilidade social.	Pg 54	Pg 14 Sim
6.	Adequação do quadro funcional com contratação por concurso público para suprir déficit atual de profissionais e revisão do Plano de Carreira da Saúde com participação de representantes dos servidores.	Pg72	Pg 35 Parcial (falta recepcionistas concursados)
7.	Implantação do SAMU Regionalizado com base avançada em Laranjeiras do Sul.	Pg 71	Pg 33 Sim
8.	Implantação de um Núcleo de Segurança do Paciente na Secretaria de Saúde que englobe também o Comitê de mortalidade materno Infantil, Núcleo da Paz, Comissão de avaliação dos hospitais e ouvidorias	Pg 74	Pg 36 Sim

	registradas, Comitê de revisão de prontuários).			
9.	Pleitear com Estado a implantação da Clínica de Hemodiálise junto ao Instituto São José.	Pg 72	Pg 34	Não
10.	Descentralização da ouvidoria da secretaria de saúde através do aplicativo da IDS cidadão e divulgação permanente na mídia do serviço de Ouvidoria.	Pg 74	Pg 37	Não
11.	Implantação do Pronto Atendimento Municipal 24 horas.	*	Pg 34	Não
12.	Habilitação dos leitos do São José para UTI geral Adulto após a pandemia.	pg 72	Pg 34	Sim
13.	Reforma da recepção do Laboratório e aquisição e equipamento de hemograma automatizado para possibilitar a ampliação da quantidade ofertada de exames e redução do tempo de espera.	*	Pg 6	parcial
14.	Ampliação da farmácia da UBS Presidente Vargas tornando a terceira farmácia central de dispensação.	**	Pg 6	Em andamento
15.	Criação de uma CAF-Central de abastecimento farmacêutico através da ampliação da estrutura do Celeste.		Pg 6	sim
16.	Manter a campanha novembro azul para realização dos exames de PSA.	Pg 55	Pg 16	Sim
17.	Adotar sistema de plantão em forma de rodizio das farmácias comerciais no período da madrugada.	Pg 59	Pg 21	Não
18.	Buscar recursos para possibilitar a construção da sede própria do CAPS	*	Pg 6	Não
19.	Aquisição de um veículo adaptado para transporte de deficientes físicos para consultas e exames. (VAN ADAPTADA)	*	Pg 7	não
20.	Implantação de um protocolo de encaminhamentos que contemple principalmente as especialidades e os exames com maior demanda, para que os pacientes sejam atendidos em tempo oportuno.	Pg 73	Pg 35	Sim
21.	Divisão da fila de espera para oftalmologista, uma para primeira avaliação e uma para reavaliação de grau.	Pg 73	Pg 36	Sim
22.	Efetivação do protocolo e fluxograma de Saúde Mental nas unidades de saúde.	Pg 70	Pg 32	Sim
23.	Utilização dos recursos do PQAVS- Programa de Qualidade da Vigilância em Saúde, de forma participativa, com plano de aplicação elaborado pelos	Pg 68	Pg 25	sim

	profissionais do			
24.	Aquisição de um veículo tipo van com carroceria fechada para transporte de imunobiológicos e termolábeis.	*	Pg 7	não
25.	Monitorar através de relatórios mensais o quantitativo de castrações realizadas pelo Castramóvel.	Pg 68	Pg 29	Sim
26.	Estruturação da rede de frios.	Resolvido em 2022	*	*
27.	Fortalecimento da unidade sentinela da Dengue (UBS Presidente Vargas) englobando os princípios do SUS através de ações educativas, com foco nos direitos e deveres do cidadão e dos trabalhadores.	Pg 62	Pg26	sim
28.	Ampliar uso dos recursos para promover ações de prevenção a saúde da população em geral (divulgação)	Pg 50	Pg 10	sim
	Total	19	27	15 Sim 4 parcial/em andamento 8 não realizada

No ano de 2025, primeiro da gestão atual, das 27 propostas aprovadas na 14ª Conferência municipal de saúde inseridas na PAS, ampliou-se as metas cumpridas para 15, 4 se mantiveram com cumprimento parcial ou em andamento e foi reduzido as metas não realizadas para 8. Em junho nova conferência foi realizada e novas metas foram estabelecidas, as quais serão inseridas no relatório de gestão a partir de 2026.

## 16. Relatório da Frota da Secretaria Municipal de Saúde

### 16.1 Veículos cedidos, parados ou baixados

Veículo	Placa	SITUAÇÃO/Data	OBS
Ambulância	ALS 0282	PARADO/ Pátio	INSERVÍVEL
Ambulância (Rio do Tigre)	MAS 7130	PARADO/ Pátio	INSERVÍVEL
Veículo de passeio Voyage 4p	AXS 1086	Cedido	Sec. de educação
Van Renault	RHA9I98	Cedido	Sec. Esporte
Veículo utilitário Gol	BEF 4F14	Cedido	Sec. de educação
GOL	BEX4D42	Cedido	Associação estadual de Cooperação agrícola
GOL	BEX4F19	Cedido	Sec. de educação
GOL	BEX4G76	Cedido	Sec. de VIAÇÃO
GOL	BEX0J58	CEDIDO/RIO DO TIGRE	TRANSPORTE DA COMUNIDADE PARA TRATAMENTO DE SAUDE
AMBULANCIA BRAVO	TBH9J59	Cedido/2025	SAMU – CIS5ª
AMBULANCIA ALFA	TBG7J78	Cedido /2025	SAMU – CIS5ª
ONIBUS	BCP 9F84	CEDIDO	ASSISCOP

AMBULANCIA	RHA9C18	PARADO/2025	OFICINA
VIRTUS	SEY7F70	PARADO/2025	OFICINA
POLO	SEY7F71	PARADO/2025	OFICINA
VEICULO POLO	SEY7F69	BAIXADO/2025	SINISTRO/PERCA TOTAL
VEICULO CITTROEN	TBE9J07	BAIXADO/2025	SINISTRO/PERCA TOTAL

## 16.2 Veículos ativos ao encerrar o ano

Veículo	Placa	PATRIMONIO	FROTA	Ano veículo/compra	EM USO/LOCAL
Veículo utilitário Voyage 4 p	BBS 7515	22722	227	2017/2017	UBS CENTRO
<b>Ambulância Renault</b>	<b>BEK 5D36</b>	25633	284	2020	VIAGENS TFD
<b>Ambulância Sprinter</b>	<b>BEV 4I19</b>	25741	286	2020	VIAGENS TFD
Van	BEX 4B48	25739	287	2020	CAPS
AMBULANCIA	BEY 1G56	27746	289	2020	VIAGENS TFD
VAN FORD	SDV7I99	27957	319	2022	VIAGENS TFD
VAN FORD	SDV7J02	27959	321	2022	VIAGENS TFD
VAN FORD	SDV7J03	27958	320	2022	VIAGENS TFD
GOL	BEX4D35	27150	298	2022	UBS CR/SM/MC
<b>GOL</b>	<b>BEW9D40</b>	27152	296	2022	Clinica de Fisio
<b>SAVEIRO</b>	<b>BAE-4239</b>	20480	188	2015	EPIDEMIO
<b>POLO</b>	<b>SEY7F68</b>	29556	345	2023	EPIDEMIO
<b>VIRTUS</b>	<b>SEY7F72</b>	29559	349	2023	EPIDEMIO
<b>ONIBUS</b>	<b>SES2G29</b>	29469	341	2023	VIAGENS TFD
<b>POLO</b>	<b>SFM6B47</b>	29826	362	2024	VIAGENS TFD
<b>POLO</b>	<b>SFM6B48</b>	29827	363	2024	CELESTE
<b>AMBULANCIA (CEDIDA PELA SESA)</b>	<b>BDS9F33</b>	31654	395	2019	VIAGENS TFD
SANDERO	<b>TBB 1A39</b>	31038	377	2025	VIAGENS TFD
AMBULANCIA	<b>TBEPF89</b>	31123	381	2025	VIAGENS TFD
ONIBUS	<b>UBH3E31</b>	31998	411	2025	VIAGENS TFD
ONIBUS	<b>UBH9E39</b>	31999	412	2025	VIAGENS TFD
CRONOS	<b>TBE9E05</b>	31122	380	2025	SECRETÁRIO DE SAUDE
AMB CITROEN	<b>TFU4I63</b>	31360	390	2025	CIDADE/INTERIOR

## 17. Relatório dos investimentos realizados no ano de 2025

### 17.1 Investimento em aquisição de Veículos em 2025

Veículo	Placa	Ano veículo/compra	Recurso	VALOR RECEBIDO DA SESA	Licitação	Quantidade	Valor pago
Renault Stepway (carro)	TBB1A39	2025	Sesa e próprio	65.000,00	Pregão 117/2024 Formularia Comercio de automóveis Ltda NF 216494	01	90.000,00
Ambulância Renault máster	TBE9F89	2025	Sesa e próprio	250.000,00	Pregão 117/2024 Societe Comercio de Veículos Ltda	01	269.999,99
Ambulância citroen	TFU4I63	2025	Sesa e próprio	250.000,00		01	265.000,00
VEICULO 7 LUGARES	TBE9J07	2025	PROPRIO/SEGURO	0		01	122.600,00

CRONOS	TBE9E05	2025	PRÓPRIO/S EGURO	0		01	113.000,00
ONIBUS	UBH3E31	2025	Sesa e próprio	700.000	Processo inexigibilidade 25 / 2025 - ADESÃO A ATA DE REGISTRO DE PREÇOS N° 016/2024 REFERENTE AO PREGÃO ELETRÔNICO N° 90002/2024 DO CONSÓRCIO INTERMUNICIPAL DE SAÚDE DO NORTE DO PARANÁ - CISNOP - RESOLUÇÃO SESA N° 1.147/2025	01	659.680,00
ONIBUS	UBH9E39	2025	Sesa e próprio	700.000	Processo inexigibilidade 25 / 2025 - ADESÃO A ATA DE REGISTRO DE PREÇOS N° 016/2024 REFERENTE AO PREGÃO ELETRÔNICO N° 90002/2024 DO CONSÓRCIO INTERMUNICIPAL DE SAÚDE DO NORTE DO PARANÁ - CISNOP - RESOLUÇÃO SESA N° 1.147/2025	01	659.680,00
MICRO			Sesa	450.000	*NÃO UTILIZADO EM 2025	0	0
MICRO			Sesa	450.000	*NÃO UTILIZADO EM 2025	0	0
VAN			Sesa	220.000	*NÃO UTILIZADO EM 2025	0	0
VAN			Sesa	220.000	*NÃO UTILIZADO EM 2025	0	0
VEICULO 7 LUGARES			Sesa	100.000	*NÃO UTILIZADO EM 2025	0	0
VEICULO 5 LUGARES			Sesa	65.000	*NÃO UTILIZADO EM 2025	0	0
<b>Total em 2025</b>						7	2.179.959,99

### 17.2 Investimento em Obras de reforma e construção de Unidades de Saúde

Descrição da Obra	Recurso recebido	Valor pago 2024	Valor pago 2025	Observação
AMPLIAÇÃO - PRESIDENTE VARGAS	160.000 (TOTAL 20.000 ( 10/03/2022) 140.000 (11/06/2024)	46499,74 Estado 26996,8 próprio	0	INICIADA JANEIRO DE 2024, paralizada em agosto de 2024 Aguardando liberação para nova licitação
<b>Investimento</b>		<b>75520,54</b>	<b>0</b>	

### 17.3 Relatório de aplicação do incentivo para custeio piso enfermagem

Saldo em 01/01/2025	Valor Recebido em 2025	Valor repassado para assiscop	Saldo
43.241,36	297,34	6.456,89	37081,81
Detalhamento referencial para repasse disponível no investsus			
Nome servidor	Competências pagas		Valor total pago em 2025
Cirene Lourdes Soares	09 (jan a set)		2.348,89
Jocieli Viana Morbach	09 (jan a set)		3.655,28
Rita Terezinha Nogueira de Oliveira	09 (jan a set)		452,72
	Total		6.456,89

#### 17.4 Relatórios detalhados de aplicação dos recursos para aquisição de equipamentos e mobiliários das emendas parlamentares, programas Federais e estaduais.

##### 17.4.1 Relatório de aplicação do incentivo estadual para aquisição de equipamentos (resoluções SESA) 860/2022

Recurso	VALOR RECEBIDO	Licitação	Item	Quantidade	Valor pago	OBS
Equipamento para UBS	240.000		Valor utilizado no ano anterior	211	145.637,51	
		82/2024	Estadiômetro	5	1590,91	Asclepios Pg 16/01

Recurso	VALOR RECEBIDO	Licitação	ITEM	Quantidade	Valor pago	OBS
Equipamento para UBS	90000		Valor utilizado no ano anterior		104.803,06	
		82/2024	Estadiômetro	4	1272,72	Asclepios Pg 16/01
			Total utilizado		106.075,78	

Recurso	VALOR RECEBIDO	Licitação	ITEM	Quantidade	Valor pago	OBS
Equipamentos para odonto	175.000		Valor utilizado em 2024		116.430,46	
			Valor utilizado em 2025		0	Não utilizado em 2025

##### 17.4.2 Relatório de aplicação do incentivo estadual para aquisição de equipamentos (resoluções SESA) 515/2024

Recurso	VALOR RECEBIDO	Licitação	ITEM	Quantidade	Valor total pago	Patrimônio
Equipamento para UBS	200.000	Pregão 082/2024	Armário ALTO, 2 PORTAS	3	R\$ 1.200,00	31303 a 31305
			Armário BAIXO, 2 PORTAS	13	R\$ 4.699,50	31194 a 31206
			Autoclave Horizontal de Mesa (DE 46 A 75 litros), DIGITAL,	1	R\$ 5.320,00	31.250
			Balança Antropométrica Adulto	2	R\$ 1.740,00	31306 e 31307
			Balança Antropométrica Infantil (MM), POSSUI TARA	2	R\$ 1.200,00	31308 e 31309
			Banqueta ALTA - MATERIAL DE CONFECÇÃO AÇO INOXIDÁVEL, COM ASSENTO GIRATÓRIO E REGULAGEM DE ALTURA	4	R\$ 1.500,00	31299 a 31302
			Bebedouro/ Purificador Refrigerado (DE PAREDE)	2	R\$ 1.100,00	31163 e 31164
			Cadeira de Rodas Adulto	1	R\$ 500,00	31.158
			Cadeira estofada	20	R\$ 3.000,00	31780 a 31799

			Cadeira estofada com rodizio	12	R\$ 3.449,50	31207 a 31218
			Cadeira Odontologica Completa	1	R\$10.490,00	31.170
			Computador (Desktop-Basico)	11	R\$20.999,00	31219 a 31229
			Carro para Material de Limpeza	1	R\$ 1.040,00	31.296
			Compressor Odontologico -	1	R\$ 1.670,00	31.156
			Destilador de Agua	1	R\$ 522,00	31.152
			Estadiometro EM ALUMINIO	2	R\$ 636,36	31183 e 31184
			Fogao - ACENDIMENTO AUTOMÁTICO I 04I BOCAS	1	R\$759,50	31.247
			Forno de Microondas CAPACIDADE: DE 26 L A 30 L	2	R\$ 1.388,00	31147 e 31148
			Fotopolimerizador de Resinas- TIPO: LED, SEM FIO SEM RADIÔMETRO	1	R\$ 319,00	31.259
			Geladeira/ Refrigerador - CAPACIDADE = DE 260 A 299 L	1	R\$ 2.250,00	31.313
			Impressora Laser (Comum)	4	R\$ 6.399,50	31733 a 31735
			Laringoscopia Adulto	1	R\$ 442,80	31.153
			Laringoscopia Infantil	1	R\$ 442,80	31.154
			Longarina em polipropileno 3 lugares	6	R\$ 2.444,50	31230 a 31234
			Mesa de Escritório EM L	4	R\$ 2.279,50	31236 a 31239
			Mesa de Escritório reta	7	R\$ 2.899,50	31240 a 31246
			Mesa de Reunião	1	R\$ 959,50	31.248
			Mesa Ginecológica	1	R\$ 1.799,50	31.278
			Mesa de Exames (maca simples)	4	R\$ 3.999,50	31278 a 31280
			Nebulizador Portátil	1	R\$ 90,00	31.155
			Negatoscopio - 1 CORPO	1	R\$ 290,00	31.157
			Projektor Multimídia (Datashow)	1	R\$ 1.270,00	31.135
			Televisor 32 a 41"	1	R\$ 997,50	31.249
			Balde a Pedal (lixeira) 100 LITROS	5	R\$1.200,00	Cavalli Ltda Nf 17 não patrimoniado
			Balde a Pedal (lixeira) 30 LITROS	30	R\$ 5.895,00	VA Otoni equipamento s ME NF 6950 não patrimoniado
			Glicosimetro	2	R\$ 230,00	Muniz e Rocha não patrimoniado
					R\$ 95.422,46	

**17.4.3 Relatório de aplicação do incentivo estadual para aquisição de equipamentos (resoluções SESA) 605/2024**

Recurso	VALOR RECEBIDO	Licitação	ITEM	Quantidade	Valor total pago	Patrimônio
Equipamento para UBS	26.000	Não utilizado em 2025				

**17.4.4 Relatório de aplicação dos recursos do PROVIGIA (Recurso Estadual)**

Valor Remanescente (saldo em 01/01/2025)	Valor recebido 2025	Tipo de incentivo (investimento /custeio)	Valor gasto em 2025	Saldo em 31/12/2025
14.902,38	0	PROVIGIA FONTE 493 Custeio 2023	8089,90 (UNIFORME) 7500	168.568,77
95.522,61	0	PROVIGIA FONTE 493 Custeio 2023	CAÇAMBAS 7.924,23 (MATERIAL GRAFICO 9.697,36 CURSOS E REUNIOES 12000 <b>45.211,49 TOTAL</b>	
76.966,67	0	PROVIGIA resolução 374/2024 FONTE 493 Custeio 2024		
0	26388,6	Provigia resolução 689/2025 Custeio 2025		
15000,00	0	Capital fonte 517 Pró Vigia 2022		167.689,74
54.614,18	0	PROVIGIA resolução 374/2024 FONTE 517 Capital 2024		
0	98075,56	PROVIGIA resolução 726/2025 FONTE 517 Capital 2025		
<b>Valor total gasto em 2025</b>			<b>33.211,49</b>	<b>336.258,51</b>

**17.4.5 Relatório de aplicação dos recursos da Assistência Farmacêutica - (Recurso Estadual IOAF e Federal QUALIFAR)**

Valor Remanescente (quanto tinha na conta dia 01/01/2025)	Valor recebido em 2025	Tipo de incentivo (investimento /custeio)	Valor gasto em 2025	Descrição da despesa	Saldo em 31/12/2025
128.888,9 Estadual	25350,00 20/09/2025	Custeio Estadual Conta 57978-5	2.545,22	Persianas	136.617,0
			1.952,65	Capacitação de profissionais	
			12.583,83	Materiais de expediente	

			540,20	materiais de informática	
<b>66913,46 Estadual</b>	<b>75.050,00 20/09/2025</b>	<b>Capital/Inv Conta 57979-3</b>	<b>11.232,84</b>	Computadores	<b>127.301,1</b>
			3.429,52	Cadeiras	
<b>Federal</b>	<b>12000,00 (out e nov)</b>	<b>Qualifar CONTA 60249-3</b>	<b>0</b>		<b>12.000,00</b>
Incremento fitoterapia federal	<b>16.113,50</b>	<b>Custeio CONTA 60249-3</b>	<b>0</b>		<b>16.113,50</b>

#### 17.4.6 Relatório de aplicação dos recursos Resolução SESA 870/2021- REABILITAÇÃO DEF E PÓS COVID

Valor recebido	Incentivo Custeio	Valor gasto em 2023 E 2024	Quantidade 2025	DESCRIÇÃO ITENS ADQUIRIDOS EM 2025	Valor gasto em 2025	Valor total utilizado Custeio FONTE 493
10000	Custeio	7.925,89	65	FAIXAS ELÁSTICAS, BANDAGEM, ELETRODOS, HAND GRIP, AGULHAS,	2.181,60	9.505,49
Valor recebido	Incentivo Capital	Valor gasto em 2024	quantidade			Valor total utilizado CAPITAL Fonte 517
<b>20000</b>	<b>Capital</b>	<b>8559,67</b>	<b>4</b>	<b>Muletas, tornoeleiras, carrinho auxiliar, escadinha, banco tartaruga, laser, e aparelhos de correntes</b>	<b>11.487,10</b>	<b>20.046,77</b>
			2	MULETA CANADENSE ADULTO	138,88	ALTERMED MATERIAL MEDICO HOSPITALAR LTDA
			2	MULETA AUXILIAR ADULTO	158,4	LICITAFISIO
			2	TORNOZELEIRA 3KG(	129,84	LAGUNA ESPORTE LTDA
			2	MESA CARRINHO AUXILIAR COM PRATELEIRAS	728,5	ECO-FARMAS COMERCIO DE MEDICAMENTOS LTDA
			2	ESCADA ESCADINHA 2 DEGRAUS	250,00	M CARREGA COMERCIO DE PRODUTOS HOSPITALARES LTDA
			1	APARELHO DE LASER DMC THERAPY EC	4889,98	PETERSON JOSE BERNARDO LTDA
			2	BANCO TARTARUGA COM RODINHAS	1180,00	S. C. COMERCIAL LTDA
			1	APARELHO DE CORRENTES TENS/FENS/RUSS A 4 CANAIS	1499,50	PROMEDI DISTRIBUIDORA DE PRODUTOS HOSPITALARES LTDA

			1	APARELHO DE CORRENTES 9 EM 1	2512,00	PROMEDI DISTRIBUIDORA DE PRODUTOS HOSPITALARES LTDA
--	--	--	---	------------------------------	---------	---

### 18. Relatório de incentivos de incremento PAP e MAC recebidos em 2025 do Ministério da Saúde

Emenda/proposta	Conta bancária	Tipo/ parlamentar	Valor recebido ou sobra do ano anterior	Valor utilizado em 2025	% de execução considerando juros e correções	Previsão para utilização
Várias emendas na mesma fonte - Sobra	71.091-8 1016	Sobra ano anterior	4135,35	4135,35	100%	*
<b>50410004/ 1030151192E890041 Sobra</b>	<b>71.195-7 1083</b>	Comissão da saúde – Sergio Souza	11.589,12	11589,12	100%	*
<b>43810001/ 1030151192E890041</b>	619.752-2 1085	Individual – Geraldo Mendes	499.000,00	505.166,03	100%	*
36000696456202500	63.476-0 1094	Comissão da saúde	300.000,00	301.388,45	100%	*
63000660692202500	<b>61.681-8 494</b>	Programa PAP Geraldo	1.000.000,00	1.007.829,99	100%	*
<b>50410004/ 1030151192E890041 Sobra</b>	<b>71.190-6 1080</b>	Comissão da saúde - Sergio Souza	10.636,57	10.107,13	99,97%	30/06/2026
36000644211202500	62.616-3 1088	Comissão da Saúde-Aliel	1.000.000,00	1.023.087,03	99,86%	30/06/2026
36000645199202500	62.731-3 1093	Individual MAC/ Gleise Hofman	200.000,00	72.771,58	36,38%	30/06/2026
<b>Total</b>			<b>3.025.361,04</b>			
<b>Total de emendas autorizadas em 2025 não recebidas no ano</b>						
36000721747202500		Individual PAP Leandre	<b>200.000,00</b>			
36000715390202500		Individual PAP Aliel Machado	<b>1.000.000,00</b>			
63000724039202500		Programa PAP	<b>500.000,00</b>			
36000722991202500		Individual PAP Carol Dartora	<b>100.000,00</b>			
36000717810202500		Individual PAP Leandre	<b>200.000,00</b>			

# 19. Relatório resumido da execução orçamentária (RREO)

## Demonstrativo da Lei de Responsabilidade Fiscal

UF: Paraná	MUNICÍPIO: Laranjeiras do Sul
RELATÓRIO RESUMIDO DA EXECUÇÃO ORÇAMENTÁRIA DEMONSTRATIVO DAS RECEITAS E DESPESAS COM AÇÕES E SERVIÇOS PÚBLICOS DE SAÚDE ORÇAMENTOS FISCAL E DA SEGURIDADE SOCIAL Exercício de 2025 Dados Homologados em 09/02/26 16:44:54	

RECEITAS RESULTANTES DE IMPOSTOS E TRANSFERÊNCIAS CONSTITUCIONAIS E LEGAIS	PREVISÃO INICIAL	PREVISÃO ATUALIZADA (a)	RECEITAS REALIZADAS	
			Até o Bimestre (b)	% (b/a) x 100
RECEITA DE IMPOSTOS (I)	23.775.000,00	28.707.155,99	29.756.405,07	103,66
Receita Resultante do Imposto Predial e Territorial Urbano - IPTU	7.140.000,00	7.383.406,90	7.193.000,78	97,42
Receita Resultante do Imposto sobre Transmissão Inter Vivos - ITBI	1.910.000,00	3.765.822,30	4.119.204,63	109,38
Receita Resultante do Imposto sobre Serviços de Qualquer Natureza - ISS	9.525.000,00	9.690.663,17	10.428.390,04	107,61
Receita Resultante do Imposto sobre a Renda e Proventos de Qualquer Natureza Retido na Fonte - IRRF	5.200.000,00	7.867.263,62	8.015.809,62	101,89
RECEITA DE TRANSFERÊNCIAS CONSTITUCIONAIS E LEGAIS (II)	71.600.000,00	72.574.791,77	70.063.993,68	96,54
Cota-Parte FPM	42.400.000,00	42.741.657,14	40.413.773,74	94,55
Cota-Parte ITR	160.000,00	463.167,45	562.501,55	121,45
Cota-Parte do IPVA	8.800.000,00	8.800.000,00	7.102.754,73	80,71
Cota-Parte do ICMS	20.000.000,00	20.310.000,00	21.670.049,77	106,70
Cota-Parte do IPI - Exportação	240.000,00	259.967,18	314.913,89	121,14
Compensações Financeiras Provenientes de Impostos e Transferências Constitucionais	0,00	0,00	0,00	0,00
<b>TOTAL DAS RECEITAS RESULTANTES DE IMPOSTOS E TRANSFERÊNCIAS CONSTITUCIONAIS E LEGAIS - (III) = (I) + (II)</b>	<b>95.375.000,00</b>	<b>101.281.947,76</b>	<b>99.820.398,75</b>	<b>98,56</b>

DESPESAS COM AÇÕES E SERVIÇOS PÚBLICOS DE SAÚDE (ASPS) - POR SUBFUNÇÃO E CATEGORIA ECONÔMICA	DOTAÇÃO INICIAL	DOTAÇÃO ATUALIZADA (c)	DESPESAS EMPENHADAS		DESPESAS LIQUIDADAS		DESPESAS PAGAS		Inscritas em Restos a Pagar Não Processados (g)
			Até o bimestre (d)	% (d/c) x 100	Até o bimestre (e)	% (e/c) x 100	Até o bimestre (f)	% (f/c) x 100	
ATENÇÃO BÁSICA (IV)	14.254.250,00	17.714.625,63	17.335.785,57	97,86	17.331.601,48	97,84	17.309.901,45	97,72	4.184,09
Despesas Correntes	14.162.250,00	17.695.058,43	17.318.228,72	97,87	17.314.044,63	97,85	17.292.344,60	97,72	4.184,09
Despesas de Capital	92.000,00	19.567,20	17.556,85	89,73	17.556,85	89,73	17.556,85	89,73	0,00
ASSISTÊNCIA HOSPITALAR E AMBULATORIAL (V)	2.000.000,00	506.583,00	505.542,72	99,79	505.542,72	99,79	505.542,72	99,79	0,00
Despesas Correntes	2.000.000,00	506.583,00	505.542,72	99,79	505.542,72	99,79	505.542,72	99,79	0,00
Despesas de Capital	0,00	0,00	0,00	0,00	0,00	0,00	0,00	0,00	0,00
SUORTE PROFILÁTICO E TERAPÊUTICO (VI)	0,00	0,00	0,00	0,00	0,00	0,00	0,00	0,00	0,00
Despesas Correntes	0,00	0,00	0,00	0,00	0,00	0,00	0,00	0,00	0,00
Despesas de Capital	0,00	0,00	0,00	0,00	0,00	0,00	0,00	0,00	0,00
VIGILÂNCIA SANITÁRIA (VII)	348.000,00	260.028,79	237.956,91	91,51	237.956,91	91,51	237.956,91	91,51	0,00
Despesas Correntes	348.000,00	260.028,79	237.956,91	91,51	237.956,91	91,51	237.956,91	91,51	0,00
Despesas de Capital	0,00	0,00	0,00	0,00	0,00	0,00	0,00	0,00	0,00
VIGILÂNCIA EPIDEMIOLÓGICA (VIII)	407.000,00	46.191,16	41.844,17	90,59	41.844,17	90,59	41.361,33	89,54	0,00
Despesas Correntes	405.000,00	43.341,16	38.994,17	89,97	38.994,17	89,97	38.511,33	88,86	0,00
Despesas de Capital	2.000,00	2.850,00	2.850,00	100,00	2.850,00	100,00	2.850,00	100,00	0,00
ALIMENTAÇÃO E NUTRIÇÃO (IX)	75.000,00	36.812,00	36.811,48	100,00	36.811,48	100,00	36.811,48	100,00	0,00
Despesas Correntes	75.000,00	36.812,00	36.811,48	100,00	36.811,48	100,00	36.811,48	100,00	0,00
Despesas de Capital	0,00	0,00	0,00	0,00	0,00	0,00	0,00	0,00	0,00
OUTRAS SUBFUNÇÕES (X)	20.000,00	4.500,00	4.443,70	98,75	4.443,70	98,75	4.443,70	98,75	0,00
Despesas Correntes	20.000,00	4.500,00	4.443,70	98,75	4.443,70	98,75	4.443,70	98,75	0,00
Despesas de Capital	0,00	0,00	0,00	0,00	0,00	0,00	0,00	0,00	0,00
<b>TOTAL (XI) = (IV + V + VI + VII + VIII + IX + X)</b>	<b>17.104.250,00</b>	<b>18.568.740,58</b>	<b>18.162.384,55</b>	<b>97,81</b>	<b>18.158.200,46</b>	<b>97,79</b>	<b>18.136.017,59</b>	<b>97,67</b>	<b>4.184,09</b>

APURAÇÃO DO CUMPRIMENTO DO LIMITE MÍNIMO PARA APLICAÇÃO EM ASPS	EMPENHADAS (d)	LIQUIDADAS (e)	DESPESAS PAGAS (f)
Total das Despesas com ASPS (XII) = (XI)	18.162.384,55	18.158.200,46	18.136.017,59
(-) Restos a Pagar Inscritos Indevidamente no Exercício sem Disponibilidade Financeira (XIII)	4.184,09	N/A	N/A
(-) Despesas Custeadas com Recursos Vinculados à Parcela do Percentual Mínimo que não foi Aplicada em ASPS em Exercícios Anteriores (XIV)	0,00	0,00	0,00
(-) Despesas Custeadas com Disponibilidade de Caixa Vinculada aos Restos a Pagar Cancelados (XV)	0,00	0,00	0,00
(=) VALOR APLICADO EM ASPS (XVI) = (XII - XIII - XIV - XV)	18.158.200,46	18.158.200,46	18.136.017,59
Despesa Mínima a ser Aplicada em ASPS (XVII) = (III) x 15% (LC 141/2012)			14.973.059,81
Despesa Mínima a ser Aplicada em ASPS (XVIII) = (III) x % (Lei Orgânica Municipal)			N/A
Diferença entre o Valor Aplicado e a Despesa Mínima a ser Aplicada (XVIII) = (XVI) (d ou e) - (XVII)	3.185.140,65	3.185.140,65	3.162.957,78
Limite não Cumprido (XIX) = (XVIII) (Quando valor for inferior a zero)	0,00	0,00	0,00
PERCENTUAL DA RECEITA DE IMPOSTOS E TRANSFERÊNCIAS CONSTITUCIONAIS E LEGAIS APLICADO EM ASPS (XVI / III)*100 (mínimo de 15% conforme LC n° 141/2012 ou % da Lei Orgânica Municipal)	18,19	18,19	18,16

CONTROLE DO VALOR REFERENTE AO PERCENTUAL MÍNIMO NÃO CUMPRIDO EM EXERCÍCIOS ANTERIORES PARA FINS DE APLICAÇÃO DOS RECURSOS VINCULADOS CONFORME ARTIGOS 25 E 26 DA LC 141/2012	Saldo Inicial (no exercício atual) (h)	Despesas Custeadas no Exercício de Referência			Saldo Final (não aplicado) (I) = (h - (i ou j))
		Empenhadas (i)	Liquidadas (j)	Pagas (k)	
Diferença de limite não cumprido em 2024	0,00	0,00	0,00	0,00	0,00
Diferença de limite não cumprido em 2023	0,00	0,00	0,00	0,00	0,00
Diferença de limite não cumprido em 2022	0,00	0,00	0,00	0,00	0,00
Diferença de limite não cumprido em 2021	0,00	0,00	0,00	0,00	0,00
Diferença de limite não cumprido em exercícios anteriores	0,00	0,00	0,00	0,00	0,00
<b>TOTAL DA DIFERENÇA DE LIMITE NÃO CUMPRIDO EM EXERCÍCIOS ANTERIORES (XX)</b>	<b>0,00</b>	<b>0,00</b>	<b>0,00</b>	<b>0,00</b>	<b>0,00</b>

EXERCÍCIO DO EMPENHO <sup>2</sup>	Valor Mínimo para aplicação em ASPS (m)	Valor aplicado em ASPS no exercício (n)	Valor aplicado além do limite mínimo (o), se < (n - m), se < 0, então (o) = 0	Total inscrito em RP no exercício (p)	RPNP inscritos indevidamente no Exercício sem Disponibilidade Financeira q = (XIII) (d)	Valor inscrito em RP considerado no Limite (r) = (p - (o + q)) se < 0, então (r) = (0)	Total de RP pagos (s)	Total de RP a pagar (t)	Total de RP cancelados ou prescritos (u)	Diferença entre o valor aplicado além do limite e o total de RP cancelados (v) = ((o + q) - (u))
Empenhos de 2025	14.973.059,81	18.158.200,46	3.185.140,65	26.366,96	4.184,09	0,00	0,00	26.366,96	0,00	3.189.324,74
Empenhos de 2024	13.780.534,47	19.314.719,52	5.534.185,05	0,00	34.731,39	0,00	0,00	0,00	0,00	5.568.916,44
Empenhos de 2023	13.632.359,18	15.285.252,61	1.652.893,43	0,00	11.544,79	0,00	0,00	0,00	0,00	1.664.438,22

Empenhos de 2022	12.683.216,66	15.295.196,62	2.611.979,96	0,00	12.296,27	0,00	0,00	0,00	0,00	2.624.276,23
Empenhos de 2021	10.547.747,52	12.647.349,69	2.099.602,17	0,00	9.475,43	0,00	0,00	0,00	0,00	2.109.077,60
Empenhos de 2020	8.177.161,58	9.450.444,90	1.273.283,32	0,00	83.443,65	0,00	0,00	0,00	0,00	1.356.726,97
Empenhos de 2019	8.098.504,20	8.873.735,67	775.231,67	0,00	12.943,39	0,00	0,00	0,00	0,00	788.175,06
Empenhos de 2018	7.463.143,42	7.563.918,51	100.775,09	0,00	41.379,46	0,00	0,00	0,00	0,00	142.154,55
Empenhos de 2017	6.975.582,35	9.135.669,86	2.160.087,51	0,00	45.517,76	0,00	0,00	0,00	0,00	2.205.605,27
Empenhos de 2016	6.759.510,33	8.320.033,21	1.560.522,88	0,00	36.815,41	0,00	0,00	0,00	0,00	1.597.338,29
Empenhos de 2015	6.002.550,84	8.089.572,69	2.087.021,85	0,00	0,00	0,00	0,00	0,00	0,00	2.087.021,85
Empenhos de 2014	5.427.072,17	7.786.908,16	2.359.836,01	0,00	16.632,55	0,00	0,00	0,00	0,00	2.376.468,56
Empenhos de 2013	4.972.360,45	6.508.198,09	1.535.837,64	0,00	2.431,48	0,00	0,00	0,00	0,00	1.538.269,12

TOTAL DOS RESTOS A PAGAR CANCELADOS OU PRESCRITOS ATÉ O FINAL DO EXERCÍCIO ATUAL QUE AFETARAM O CUMPRIMENTO DO LIMITE (XXI) (soma dos saldos negativos da coluna "r")	0,00
TOTAL DOS RESTOS A PAGAR CANCELADOS OU PRESCRITOS ATÉ O FINAL DO EXERCÍCIO ANTERIOR QUE AFETARAM O CUMPRIMENTO DO LIMITE (XXII) (valor informado no demonstrativo do exercício anterior)	0,00
TOTAL DOS RESTOS A PAGAR CANCELADOS OU PRESCRITOS NO EXERCÍCIO ATUAL QUE AFETARAM O CUMPRIMENTO DO LIMITE (XXIII) = (XXI - XXII) (Artigo 24 § 1º e 2º da LC 141/2012)	0,00

CONTROLE DE RESTOS A PAGAR CANCELADOS OU PRESCRITOS CONSIDERADOS PARA FINS DE APLICAÇÃO DA DISPONIBILIDADE DE CAIXA CONFORME ARTIGO 24§ 1º e 2º DA LC 141/2012	Saldo Inicial (w)	Despesas Custeadas no Exercício de Referência			Saldo Final (não aplicado) <sup>1</sup> (aa) = (w - (x ou y))
		Empenhadas (x)	Liquidadas (y)	Pagas (z)	
Restos a pagar cancelados ou prescritos em 2025 a ser compensados (XXIV)	0,00	0,00	0,00	0,00	0,00
Restos a pagar cancelados ou prescritos em 2024 a ser compensados (XXV)	0,00	0,00	0,00	0,00	0,00
Restos a pagar cancelados ou prescritos em 2023 a ser compensados (XXVI)	0,00	0,00	0,00	0,00	0,00
Restos a pagar cancelados ou prescritos em exercícios anteriores a serem compensados (XXVII)	0,00	0,00	0,00	0,00	0,00
TOTAL DE RESTOS A PAGAR CANCELADOS OU PRESCRITOS A COMPENSAR (XXVIII)	0,00	0,00	0,00	0,00	0,00

RECEITAS ADICIONAIS PARA O FINANCIAMENTO DA SAÚDE NÃO COMPUTADAS NO CÁLCULO DO MÍNIMO	PREVISÃO INICIAL	PREVISÃO ATUALIZADA (a)	RECEITAS REALIZADAS	
			Até o Bimestre (b)	% (b/a) x 100
RECEITAS DE TRANSFERÊNCIAS PARA A SAÚDE (XXIX)	12.870.000,00	18.055.286,49	19.365.418,97	107,26
Provenientes da União	11.320.000,00	14.313.268,10	13.039.643,11	91,10
Provenientes dos Estados	1.550.000,00	3.742.018,39	6.325.775,86	169,05
Provenientes de Outros Municípios	0,00	0,00	0,00	0,00
RECEITA DE OPERAÇÕES DE CRÉDITO INTERNAS E EXTERNAS VINCULADAS A SAÚDE (XXX)	0,00	0,00	0,00	0,00
OUTRAS RECEITAS (XXXI)	0,00	0,00	0,00	0,00
TOTAL RECEITAS ADICIONAIS PARA FINANCIAMENTO DA SAÚDE (XXXII) = (XXX + XXXI + XXXII)	12.870.000,00	18.055.286,49	19.365.418,97	107,26

DESPESAS COM SAÚDE POR SUBFUNÇÕES E CATEGORIA ECONÔMICA NÃO COMPUTADAS NO CÁLCULO DO MÍNIMO	DOTAÇÃO INICIAL	DOTAÇÃO ATUALIZADA (c)	DESPESAS EMPENHADAS		DESPESAS LIQUIDADAS		DESPESAS PAGAS		Inscritas em Restos a Pagar não Processados (g)
			Até o bimestre (d)	% (d/c) x 100	Até o bimestre (e)	% (e/c) x 100	Até o bimestre (f)	% (f/c) x 100	
ATENÇÃO BÁSICA (XXXIII)	14.209.500,00	21.861.808,81	20.390.947,00	93,27	20.301.537,87	92,86	19.915.474,88	91,10	89.409,13
Despesas Correntes	13.837.500,00	19.435.619,42	18.065.327,79	92,95	17.975.918,66	92,49	17.601.088,51	90,56	89.409,13
Despesas de Capital	372.000,00	2.426.189,39	2.325.619,21	95,85	2.325.619,21	95,85	2.314.386,37	95,39	0,00
ASSISTÊNCIA HOSPITALAR E AMBULATORIAL (XXXIV)	2.186.000,00	7.595.266,27	7.329.491,33	96,50	7.329.491,33	96,50	6.837.888,03	90,03	0,00
Despesas Correntes	2.183.000,00	7.595.266,27	7.329.491,33	96,50	7.329.491,33	96,50	6.837.888,03	90,03	0,00
Despesas de Capital	3.000,00	10,00	0,00	0,00	0,00	0,00	0,00	0,00	0,00
SUPORTE PROFILÁTICO E TERAPÊUTICO (XXXV)	0,00	0,00	0,00	0,00	0,00	0,00	0,00	0,00	0,00
Despesas Correntes	0,00	0,00	0,00	0,00	0,00	0,00	0,00	0,00	0,00
Despesas de Capital	0,00	0,00	0,00	0,00	0,00	0,00	0,00	0,00	0,00
VIGILÂNCIA SANITÁRIA (XXXVI)	131.000,00	85.321,37	58.670,69	68,76	58.670,69	68,76	49.220,69	57,69	0,00
Despesas Correntes	129.000,00	85.316,37	58.670,69	68,77	58.670,69	68,77	49.220,69	57,69	0,00
Despesas de Capital	2.000,00	5,00	0,00	0,00	0,00	0,00	0,00	0,00	0,00
VIGILÂNCIA EPIDEMIOLÓGICA (XXXVII)	83.000,00	58.147,50	40.488,95	69,63	40.488,95	69,63	40.488,95	69,63	0,00
Despesas Correntes	80.000,00	58.137,50	40.488,95	69,64	40.488,95	69,64	40.488,95	69,64	0,00
Despesas de Capital	3.000,00	10,00	0,00	0,00	0,00	0,00	0,00	0,00	0,00
ALIMENTAÇÃO E NUTRIÇÃO (XXXVIII)	18.000,00	65.481,30	56.381,34	86,10	52.666,60	80,43	43.962,24	67,14	3.714,74
Despesas Correntes	18.000,00	65.481,30	56.381,34	86,10	52.666,60	80,43	43.962,24	67,14	3.714,74
Despesas de Capital	0,00	0,00	0,00	0,00	0,00	0,00	0,00	0,00	0,00
OUTRAS SUBFUNÇÕES (XXXIX)	13.000,00	16.170,08	16.150,08	99,88	14.400,00	89,05	14.400,00	89,05	1.750,08
Despesas Correntes	13.000,00	16.170,08	16.150,08	99,88	14.400,00	89,05	14.400,00	89,05	1.750,08
Despesas de Capital	0,00	0,00	0,00	0,00	0,00	0,00	0,00	0,00	0,00
TOTAL DAS DESPESAS NÃO COMPUTADAS NO CÁLCULO DO MÍNIMO (XL) = (XXXIII + XXXIV + XXXV + XXXVI + XXXVII + XXXVIII + XXXIX)	16.640.500,00	29.682.195,33	27.892.129,39	93,97	27.797.255,44	93,65	26.901.434,79	90,63	94.873,95

DESPESAS TOTAIS COM SAÚDE EXECUTADAS COM COM RECURSOS PRÓPRIOS E COM RECURSOS TRANSFERIDOS DE OUTROS ENTES	DOTAÇÃO INICIAL	DOTAÇÃO ATUALIZADA (c)	DESPESAS EMPENHADAS		DESPESAS LIQUIDADAS		DESPESAS PAGAS		Inscritas em Restos a Pagar não Processados (g)
			Até o bimestre (d)	% (d/c) x 100	Até o bimestre (e)	% (e/c) x 100	Até o bimestre (f)	% (f/c) x 100	
ATENÇÃO BÁSICA (XLI) = (IV + XXXIII)	28.463.750,00	39.576.434,44	37.726.732,57	95,33	37.633.139,35	95,09	37.225.376,33	94,06	93.593,22
ASSISTÊNCIA HOSPITALAR E AMBULATORIAL (XLII) = (V + XXXIV)	4.186.000,00	8.101.849,27	7.835.034,05	96,71	7.835.034,05	96,71	7.343.430,75	90,64	0,00
SUPORTE PROFILÁTICO E TERAPÊUTICO (XLIII) = (VI + XXXV)	0,00	0,00	0,00	0,00	0,00	0,00	0,00	0,00	0,00
VIGILÂNCIA SANITÁRIA (XLIV) = (VII + XXXVI)	479.000,00	345.350,16	296.627,60	85,89	296.627,60	85,89	287.177,60	83,16	0,00
VIGILÂNCIA EPIDEMIOLÓGICA (XLV) = (VIII + XXXVII)	490.000,00	104.338,66	82.333,12	78,91	82.333,12	78,91	81.850,28	78,45	0,00
ALIMENTAÇÃO E NUTRIÇÃO (XLVI) = (IX + XXXVIII)	93.000,00	102.293,30	93.192,82	91,10	89.478,08	87,47	80.773,72	78,96	3.714,74
OUTRAS SUBFUNÇÕES (XLVII) = (X + XXXIX)	33.000,00	20.670,08	20.593,78	99,63	18.843,70	91,16	18.843,70	91,16	1.750,08
TOTAL DAS DESPESAS COM SAÚDE (XLVIII) = (XI + XL)	33.744.750,00	48.250.935,91	46.054.513,94	95,45	45.955.455,90	95,24	45.037.452,38	93,34	99.058,04
(-) Despesas da Fonte: Transferências da União - inciso I do art. 5º da Lei Complementar 173/2020	13.654.500,00	20.809.936,19	19.141.533,52	91,98	19.072.980,89	91,65	18.905.550,35	90,85	68.552,63
TOTAL DAS DESPESAS EXECUTADAS COM RECURSOS PRÓPRIOS (XLIX)	20.090.250,00	27.440.999,72	26.912.980,42	98,08	26.882.475,01	97,96	26.131.902,03	95,23	30.505,41

**20. Execução orçamentária e financeira de recursos federais transferidos fundo a fundo, segundo bloco de financiamento e programa de trabalho**

<b>Bloco de Financiamento</b>	<b>Programas de Trabalho</b>	<b>Valor Transferido em 2025 (Fonte: FNS)</b>	<b>Valor Executado Fonte: FMS</b>
Manutenção das Ações e Serviços Públicos de Saúde (CUSTEIO)	10122512100UW - ASSISTÊNCIA FINANCEIRA COMPLEMENTAR AOS ESTADOS, AO DISTRITO FEDERAL E AOS MUNICÍPIOS PARA O PAGAMENTO DO PISO SALARIAL DOS PROFISSIONAIS DA ENFERMAGEM	R\$ 297,34	<b>6.456,89</b>
	10301511900UC - TRANSFERÊNCIA AOS ENTES FEDERATIVOS PARA O PAGAMENTO DOS VENCIMENTOS DOS AGENTES COMUNITÁRIOS DE SAÚDE	R\$ 2.683.824,00	2.683.824,00
	103015119217U - APOIO À MANUTENÇÃO DOS POLOS DE ACADEMIA DA SAÚDE	R\$ 36.000,00	<b>36.000,00</b>
	103015119219A - PISO DA ATENÇÃO PRIMÁRIA EM SAÚDE	R\$ 6.258.044,59	<b>6.420.813,42</b>
	10301511921CE - IMPLEMENTACAO DE POLITICAS DE ATENCAO PRIMARIA A SAUDE - NACIONAL	R\$ 52.698,95	<b>52.698,95</b>
	1030151192E89 - INCREMENTO TEMPORÁRIO AO CUSTEIO DOS SERVIÇOS DE ATENÇÃO PRIMÁRIA EM SAÚDE PARA CUMPRIMENTO DAS METAS - NACIONAL	R\$ 1.799.000,00	<b>1.855.520,57</b>
	1030251182E90 - INCREMENTO TEMPORÁRIO AO CUSTEIO DOS SERVIÇOS DE ASSISTÊNCIA HOSPITALAR E AMBULATORIAL PARA CUMPRIMENTO DAS METAS - NACIONAL	R\$ 200.000,00	<b>72771,58</b>
	1030251188585 - ATENÇÃO À SAÚDE DA POPULAÇÃO PARA PROCEDIMENTOS NO MAC	R\$ 1.237.086,00	<b>1.281.983,00</b>
	10303511720AH - ORGANIZAÇÃO DOS SERVIÇOS DE ASSISTÊNCIA FARMACÊUTICA NO SUS	R\$ 12.000,00	<b>0</b>
	10303511720K5 - APOIO AO USO DE PLANTAS MEDICINAIS E FITOTERÁPICOS NO SUS	R\$ 16.113,50	<b>0</b>
	10304512320AB - INCENTIVO FINANCEIRO AOS ESTADOS, DISTRITO FEDERAL E MUNICÍPIOS PARA EXECUÇÃO DE AÇÕES DE VIGILÂNCIA SANITÁRIA	R\$ 73.213,00	<b>18.216</b>
	10305512300UB - TRANSFERÊNCIA AOS ENTES FEDERATIVOS PARA O PAGAMENTO DOS VENCIMENTOS DOS AGENTES DE COMBATE ÀS ENDEMIAS	R\$ 552.552,00	<b>552.552,00</b>
	10305512320AL - APOIO AOS ESTADOS, DISTRITO FEDERAL E MUNICÍPIOS PARA A VIGILÂNCIA EM SAÚDE	R\$ 103.368,28	R\$ 103.368,28
10305512320AL - INCENTIVO FINANCEIRO AOS ESTADOS, DISTRITO FEDERAL E MUNICÍPIOS PARA A VIGILÂNCIA EM SAÚDE	R\$ 40.406,16	<b>40.406,16</b>	
10306513320QH - IMPLEMENTAÇÃO DA SEGURANÇA ALIMENTAR E NUTRICIONAL NA SAÚDE	R\$ 30.049,09	<b>14.400,00</b>	
	total	R\$ 13.094.652,91	<b>R\$ 13.139.010,85</b>

## 21. Relatório de posição de estoque nas unidades e no almoxarifado

### 21.1 Posição do estoque de Leites e dietas especiais em 31/12/2025

Unidade de Saúde	*Quantidade	Valor
Almoxarifado Secretaria de Saúde	120	5.405,30

Fonte: IDSSAUDE 31/12/2025

### 21.2 Posição do estoque de material de enfermagem em 31/12/2025

Unidade de Saúde	*Quantidade	Valor
1 - SMS DE LARANJEIRAS DO SUL	115.459,00	102.810,36
2 - USF DR CARLOS FELIPE DE SIO	115.460,00	7.490,52
4 - UBS MONTE CASTELO	115.461,00	4.634,59
5 - UBS CRISTO REI	115.462,00	5.621,66
7 - UBS - JARDIM IGUACU	115.463,00	2.462,89
9 - UBS PASSO LISO	115.464,00	1.577,60
10 - UBS PRESIDENTE VARGAS	1.483,00	2.888,65
12 - CAPS LARANJEIRAS DO SUL	391,00	216,61
13 - CENTRO DE SAUDE LESTE	3.086,00	3.082,47
18 - LABORATORIO MUNICIPAL DE LARANJEIRAS DO SUL	1.229,00	689,14
21 - VIGILANCIA EM SAUDE	1.618,00	2.282,18
40 - USF AGUA VERDE	1.627,00	3.250,34
64 - UBS SAO MIGUEL	115.459,00	102.810,36
<b>Total</b>	<b>138.819,00</b>	<b>137.007,01</b>

Fonte: IDSSAUDE 31/12/2025

### 21.3 Posição do estoque de material odontológico em 31/12/2025

Unidade de Saúde	*Quantidade	Valor
1 - SMS DE LARANJEIRAS DO SUL	4.303,00	36.187,13
2 - USF DR CARLOS FELIPE DE SIO	1.548,00	14.466,73
4 - UBS MONTE CASTELO	406,00	4.844,82
5 - UBS CRISTO REI	614,00	2.736,98
7 - UBS - JARDIM IGUACU	2.208,00	16.840,15
10 - UBS PRESIDENTE VARGAS	703,00	5.084,35
13 - CENTRO DE SAUDE LESTE	275,00	2.565,80
40 - USF AGUA VERDE	851,00	9.218,82
64 - UBS SAO MIGUEL	351,00	4.361,67
<b>Total</b>	<b>11.259</b>	<b>96.306,45</b>

Fonte: IDSSAUDE 31/12/2025

### 21.4 Posição do estoque de medicamentos em 31/12/2025

Unidade de Saúde	*Quantidade	Valor
1 - SMS DE LARANJEIRAS DO SUL	1.416.989,00	226.288,32
2 - USF DR CARLOS FELIPE DE SIO	444.280,00	100.589,66
4 - UBS MONTE CASTELO	36.306,00	9.165,36
5 - UBS CRISTO REI	32.679,00	9.209,89
7 - UBS - JARDIM IGUACU	27.602,00	7.980,08
9 - UBS PASSO LISO	8.026,00	1.873,89
10 - UBS PRESIDENTE VARGAS	38.085,00	9.083,62
13 - CENTRO DE SAUDE LESTE	112.429,00	25.504,78
21 - VIGILANCIA EM SAUDE	2.145,00	829,92
40 - USF AGUA VERDE	50.785,00	11.764,44
64 - UBS SAO MIGUEL	25.130,00	7.660,10
<b>Total</b>	<b>2.194.456,00</b>	<b>409.950,06</b>

Fonte: IDSSAUDE 31/12/2025

### 21.5 Posição do estoque de insumos laboratoriais em 31/12/2025

Unidade de Saúde	*Quantidade	Valor
18 - LABORATORIO MUNICIPAL DE LARANJEIRAS DO SUL	923	47.260,97

\*O relatório de estoque é dinâmico, está sempre se alterando conforme os itens vão sendo dispensados nas unidades de saúde e os fornecedores vão fazendo as entregas dos itens adquiridos.

## 22. Relatório de Auditorias realizadas em 2025

Nº da auditoria	Demanda nte	Órgão Responsável pela Auditoria	Finalidade da Auditoria/visita técnica	Status (Em andamento, encerrada, solicitada, adiada)	Unidade(s) auditada(s)	Recomendações e observações	Encaminhamentos
00001-2025	Secretaria Municipal de Saúde	Auditoria/visita técnica	Visita técnica: averiguação das informações, dados e documentos e veracidade das informações. Verificação da qualidade do atendimento e satisfação do usuário e verificação de metas qualitativas pactuadas em contrato com Estado e instituição como: se houve recusa de acompanhantes para indígenas, pacientes acima de 60 anos, crianças e pessoas com deficiência; recusa de acompanhante no pré-parto, parto; se o serviço de urgência e emergência está em funcionamento e não recusa acesso à usuário em situação de urgência e emergência.	Encerrada (janeiro)	Centro Médico Hospitalar São Lucas	Foi realizado, no mês de janeiro de 2025, visita técnica na instituição e entrevista com pacientes hospitalizados assim com seus acompanhantes para verificação das finalidades citadas. Nas visitas não houve intercorrências.	Emissão de declaração para a 5º regional de saúde para fins de avaliação de metas contratuais
00002-2025	Secretaria Municipal de Saúde	Auditoria/visita técnica	Visita técnica: averiguação das informações, dados e documentos e veracidade das informações. Verificação da qualidade do atendimento e satisfação do usuário e verificação de metas qualitativas pactuadas em contrato com Estado e instituição como: se houve recusa de acompanhantes para indígenas, pacientes acima de 60 anos, crianças e pessoas com deficiência; recusa de acompanhante no pré-parto, parto; se o serviço de urgência e emergência está em funcionamento e não recusa acesso à usuário em situação de urgência e emergência. Visita técnica: averiguação das informações, dados e	Encerrada (janeiro)	Instituto São José	Foi realizado, no mês de janeiro de 2025, visita técnica na instituição e entrevista com pacientes hospitalizados assim com seus acompanhantes tanto nas alas como na UTI, para verificação das finalidades citadas. Nas visitas não houve intercorrências. Foi realizada visita técnica na instituição e realizada a conferência dos leitos existentes e leitos SUS cadastrados no CNES. Não houve divergência de dados e/ou alterações dos leitos sendo que a instituição apresentou 63 leitos existentes destes, 54 SUS.	Emissão de declaração para a 5º regional de saúde para fins de avaliação de metas contratuais

			documentos e veracidade das informações com a contagem dos leitos existentes e cadastrados no CNES para fins de emissão de relatório avaliativo do Hospsus.				
00003-2025	Secretaria Municipal de Saúde	Auditoria/visita técnica	Visita técnica: averiguação das informações, dados e documentos e veracidade das informações. Verificação da qualidade do atendimento e satisfação do usuário e verificação de metas qualitativas pactuadas em contrato com Estado e instituição como: se houve recusa de acompanhantes para indígenas, pacientes acima de 60 anos, crianças e pessoas com deficiência; recusa de acompanhante no pré-parto, parto; se o serviço de urgência e emergência está em funcionamento e não recusa acesso à usuário em situação de urgência e emergência.	Encerrada (fevereiro)	Centro Médico Hospitalar São Lucas	Foi realizado, no mês de fevereiro de 2025, visita técnica na instituição e entrevista com pacientes hospitalizados assim com seus acompanhantes para verificação das finalidades citadas. Nas visitas não houve intercorrências.	Emissão de declaração para a 5º regional de saúde para fins de avaliação de metas contratuais
00004-2025	Secretaria Municipal de Saúde	Auditoria/visita técnica	Visita técnica: averiguação das informações, dados e documentos e veracidade das informações. Verificação da qualidade do atendimento e satisfação do usuário e verificação de metas qualitativas pactuadas em contrato com Estado e instituição como: se houve recusa de acompanhantes para indígenas, pacientes acima de 60 anos, crianças e pessoas com deficiência; recusa de acompanhante no pré-parto, parto; se o serviço de urgência e emergência está em funcionamento e não recusa acesso à usuário em situação de urgência e emergência.	Encerrada (fevereiro)	Instituto São José	Foi realizado, no mês de fevereiro de 2025, visita técnica na instituição e entrevista com pacientes hospitalizados assim com seus acompanhantes tanto nas alas como na UTI, para verificação das finalidades citadas. Nas visitas não houve intercorrências.	Emissão de declaração para a 5º regional de saúde para fins de avaliação de metas contratuais

00005-2025	Secretaria Municipal de Saúde	Auditoria/visita técnica	Verificação da composição e regularidade da equipe de atendimento do Serviço de Atendimento Móvel de Urgência - Samu	Encerrada (junho)	Serviço de Atendimento Móvel de Urgência - Samu	Encaminhar escala de trabalho mensal de todas as categorias profissionais para email: <a href="mailto:auditoria@semusa.pr.gov.br">auditoria@semusa.pr.gov.br</a> ; Encaminhar registro dos atendimentos mensalmente para email: <a href="mailto:auditoria@semusa.pr.gov.br">auditoria@semusa.pr.gov.br</a> ; Garantir a presença de profissionais em todos os turnos conforme parâmetros estabelecidos.	Encaminhado à coordenação do Samu e à Secretaria Municipal de Saúde.
00006-2025	Secretaria Municipal de Saúde	Auditoria/inspeção técnica	Verificação da composição e conformidade de equipamentos, insumos e medicamentos utilizados em situações de Urgência e Emergência nas Unidades Básicas de Saúde.	Encerrada (agosto)	USF Carlos Felipe de Sio; UBS Celeste; UBS Jardim Iguaçú; UBS Monte Castelo; UBS Cristo Rei; UBS São Miguel; UBS Água Verde; UBS Presidente Vargas)	a) Reposição dos insumos e equipamentos faltantes ou danificados; b) Implementação de Checklist (em anexo) mensal para verificação de medicamentos, materiais e equipamentos; c) Organização dos medicamentos em caixa específica e apropriada com identificação e separação por tipo de medicamentos. d) Organização dos dispositivos em caixa específica e identificada. Organização e disposição dos equipamentos. e) Treinamento prático das equipes sobre o uso correto dos materiais e equipamentos disponíveis e simulação dos atendimentos emergenciais definindo atribuições e fluxo de atuação da equipe diante de uma emergência. Deverá ser realizado pela equipe trimestralmente e registrar em ata. f) Treinamento sobre as indicações e utilizações dos medicamentos de urgência e emergência com médico Gabriel Elisio Moreno ministrados para os enfermeiros com data programada para o dia 11/09/2025. Esse treinamento deve ser repassado aos técnicos de enfermagem de cada equipe e registrado em ata. g) Padronização da lista de insumos, medicamentos e equipamentos em urgência e emergência, segundo Ministério da Saúde	Encaminhado ao Enfermeiro Responsável Técnico da Unidade Básica de saúde e ao Secretário Municipal de Saúde.
00007-2025	Secretaria Municipal de Saúde	Auditoria/visita técnica	Visita técnica: averiguação das informações, dados e documentos e veracidade das informações com a	Encerrada (agosto)	Instituto São José	Foi realizada visita técnica na instituição e realizada a conferência dos leitos existentes e leitos SUS cadastrados no CNES. Não houve	Emissão de declaração para a 5ª regional de saúde para fins de avaliação de metas contratuais

			contagem dos leitos existentes e cadastrados no CNES para fins de emissão de relatório avaliativo do Hospsus.			divergência de dados e/ou alterações dos leitos sendo que a instituição apresentou 64 leitos existentes destes, 54 SUS.	
00008-2025	Secretaria Municipal de Saúde	Auditoria/visita técnica	Visita técnica: averiguação das informações, dados e documentos e veracidade das informações com a contagem dos leitos existentes e cadastrados no CNES para fins de emissão de relatório avaliativo do Hospsus.	Encerrada (agosto)	Centro Médico Hospitalar São Lucas	Foi realizada visita técnica na instituição e realizada a conferência dos leitos existentes e leitos SUS cadastrados no CNES. Não houve divergência de dados e/ou alterações dos leitos sendo que a instituição apresentou 65 leitos existentes destes, 58 SUS.	Emissão de declaração para a 5º regional de saúde para fins de avaliação de metas contratuais
00009-2025	Secretaria Municipal de Saúde	Auditoria/visita técnica	Verificação da composição e regularidade da equipe de atendimento do Serviço de Atendimento Móvel de Urgência - Samu	Encerrada (outubro)	Serviço de Atendimento Móvel de Urgência - Samu	Encaminhar escala de trabalho mensal de todas as categorias profissionais para email: auditoria@semusa.pr.gov.br; Encaminhar registro dos atendimentos mensalmente para email: auditoria@semusa.pr.gov.br; Garantir a presença de profissionais em todos os turnos conforme parâmetros estabelecidos.	Encaminhado à coordenação do Samu e à Secretaria Municipal de Saúde.
00010-2025	Secretaria Municipal de Saúde	Auditoria/visita técnica	Verificação de metas qualitativas pactuadas em contrato com Estado e instituição como: se houve recusa de acompanhantes para indígenas, pacientes acima de 60 anos, crianças e pessoas com deficiência; recusa de acompanhante no pré-parto, parto; se o serviço de urgência e emergência está em funcionamento e não recusa acesso à usuário em situação de urgência e emergência.	Encerrada (agosto)	Centro Médico Hospitalar São Lucas	Conforme. Sem intercorrências detectadas.	Emissão de declaração para a 5º regional de saúde para fins de avaliação de metas contratuais
00011-2025	Secretaria Municipal de Saúde	Auditoria/visita técnica	Verificação de metas qualitativas pactuadas em contrato com Estado e instituição como: se houve recusa de acompanhantes para indígenas, pacientes acima de 60 anos, crianças e pessoas com deficiência; se o serviço de urgência e emergência está em funcionamento e não recusa acesso à usuário em situação de urgência e emergência.	Encerrada (agosto)	Instituto São José	Conforme. Sem intercorrências detectadas.	Emissão de declaração para a 5º regional de saúde para fins de avaliação de metas contratuais

00012-2025	Secretaria Municipal de Saúde	Auditoria/visita técnica	Verificação de metas qualitativas pactuadas em contrato com Estado e instituição como: se houve recusa de acompanhantes para indígenas, pacientes acima de 60 anos, crianças e pessoas com deficiência; recusa de acompanhante no pré-parto, parto; se o serviço de urgência e emergência está em funcionamento e não recusa acesso à usuário em situação de urgência e emergência.	Encerrada (setembro)	Centro Médico Hospitalar São Lucas	Conforme. Sem intercorrências detectadas.	Emissão de declaração para a 5ª regional de saúde para fins de avaliação de metas contratuais
00013-2025	Secretaria Municipal de Saúde	Auditoria/visita técnica	Verificação de metas qualitativas pactuadas em contrato com Estado e instituição como: se houve recusa de acompanhantes para indígenas, pacientes acima de 60 anos, crianças e pessoas com deficiência; se o serviço de urgência e emergência está em funcionamento e não recusa acesso à usuário em situação de urgência e emergência.	Encerrada (setembro)	Instituto São José	Conforme. Sem intercorrências detectadas.	Emissão de declaração para a 5ª regional de saúde para fins de avaliação de metas contratuais
00014-2025	Secretaria Municipal de Saúde	Auditoria/visita técnica	Verificação de metas qualitativas pactuadas em contrato com Estado e instituição como: se houve recusa de acompanhantes para indígenas, pacientes acima de 60 anos, crianças e pessoas com deficiência; recusa de acompanhante no pré-parto, parto; se o serviço de urgência e emergência está em funcionamento e não recusa acesso à usuário em situação de urgência e emergência.	Encerrada (outubro)	Centro Médico Hospitalar São Lucas	Conforme. Sem intercorrências detectadas.	Emissão de declaração para a 5ª regional de saúde para fins de avaliação de metas contratuais
00015-2025	Secretaria Municipal de Saúde	Auditoria/visita técnica	Verificação de metas qualitativas pactuadas em contrato com Estado e instituição como: se houve recusa de acompanhantes para indígenas, pacientes acima de 60 anos, crianças e pessoas com deficiência; se o serviço de urgência e emergência está em funcionamento e não	Encerrada (outubro)	Instituto São José	Conforme. Sem intercorrências detectadas.	Emissão de declaração para a 5ª regional de saúde para fins de avaliação de metas contratuais

			recusa acesso à usuário em situação de urgência e emergência.				
00016-2025	Secretaria Municipal de Saúde	Auditoria/visita técnica	Verificação de metas qualitativas pactuadas em contrato com Estado e instituição como: se houve recusa de acompanhantes para indígenas, pacientes acima de 60 anos, crianças e pessoas com deficiência; recusa de acompanhante no pré-parto, parto; se o serviço de urgência e emergência está em funcionamento e não recusa acesso à usuário em situação de urgência e emergência.	Encerrada (novembro)	Centro Médico Hospitalar São Lucas	Conforme. Sem intercorrências detectadas.	Emissão de declaração para a 5ª regional de saúde para fins de avaliação de metas contratuais
00017-2025	Secretaria Municipal de Saúde	Auditoria/visita técnica	Verificação de metas qualitativas pactuadas em contrato com Estado e instituição como: se houve recusa de acompanhantes para indígenas, pacientes acima de 60 anos, crianças e pessoas com deficiência; se o serviço de urgência e emergência está em funcionamento e não recusa acesso à usuário em situação de urgência e emergência.	Encerrada (novembro)	Instituto São José	Conforme. Sem intercorrências detectadas.	Emissão de declaração para a 5ª regional de saúde para fins de avaliação de metas contratuais

### 23. Lei orçamentária anual 2025 do Fundo Municipal de Saúde

O orçamento para a Secretaria de Saúde em 2025 de acordo com a Lei Municipal nº 052/2024 é de R\$ 33.386.750,00.

Art. 3º - A Despesa Fixada no Orçamento Fiscal da Administração Direta e Fundos Centralizados é de R\$ 179.600.000,00 (Cento e Setenta e Nove Milhões e Seiscentos Mil Reais), discriminadas por Órgãos na forma no anexo IX – Despesa por Órgãos e Funções conforme abaixo descrito:

<b>PODER LEGISLATIVO</b>	<b>5.520.000,00</b>
<i>CÂMARA MUNICIPAL</i>	<i>5.520.000,00</i>
<b>PODER EXECUTIVO</b>	<b>174.080.000,00</b>
<i>GOVERNO MUNICIPAL</i>	<i>1.676.000,00</i>
<i>PROCURADORIA GERAL</i>	<i>861.000,00</i>
<i>SECRETARIA MUNICIPAL DE COMUNICAÇÃO SOCIAL</i>	<i>745.000,00</i>
<i>SECRETARIA MUNICIPAL DE GOVERNO E GESTÃO</i>	<i>681.500,00</i>
<i>SECRETARIA MUNICIPAL ADMINISTRAÇÃO E PLANEJAMENTO</i>	<i>9.123.000,00</i>
<i>SECRETARIA MUNICIPAL DE FINANÇAS E ORÇAMENTO</i>	<i>3.039.000,00</i>
<b>SECRETARIA MUNICIPAL DE SAÚDE</b>	<b>33.836.750,00</b>
<i>SECRETARIA MUNICIPAL DE EDUCAÇÃO, CULTURA, TURISMO, TECNOLOGIA E INOVAÇÃO</i>	<i>57.128.875,24</i>
<i>SECRETARIA MUNICIPAL DE OBRAS E URBANISMO</i>	<i>20.390.374,76</i>

## 24. Lei orçamentária anual para o próximo ano do Fundo Municipal de Saúde

O orçamento para a Secretaria de Saúde em 2026 de acordo com a Lei Municipal nº 061/2025 é de R\$ 47.260.000,00.

Art. 3º - A Despesa Fixada no Orçamento Fiscal da Administração Direta e Fundos Centralizados é de R\$ 193.800.000,00 (Cento e Noventa e Três Milhões e Oitocentos Mil Reais), discriminadas por Órgãos na forma no anexo IX – Despesa por Órgãos e Funções conforme abaixo descrito:

<b>PODER LEGISLATIVO</b>	
<i>CAMARA MUNICIPAL</i>	6.200.000,00
<b>PODER EXECUTIVO</b>	
<i>GOVERNO MUNICIPAL</i>	1.177.000,00
<i>PROCURADORIA GERAL</i>	812.000,00
<i>SECRETARIA MUNICIPAL DE COMUNICACAO SOCIAL</i>	630.000,00
<i>SECRETARIA MUNICIPAL DE GOVERNO E GESTÃO</i>	419.000,00
<i>SECRETARIA MUNICIPAL ADMINISTRAÇÃO E PLANEJAMENTO</i>	8.647.000,00
<i>SECRETARIA MUNICIPAL DE FINANÇAS E ORÇAMENTO</i>	1.774.000,00
<i>SECRETARIA MUNICIPAL DE SAUDE</i>	47.260.000,00
<i>SECRETARIA MUNICIPAL DE EDUCAÇÃO, CULTURA, TURISMO, TECNOLOGIA E INOVAÇÃO</i>	66.051.000,00
<i>SECRETARIA MUNICIPAL DE OBRAS E URBANISMO</i>	15.018.000,00
<i>SECRETARIA MUNICIPAL DE VIAÇÃO</i>	7.151.000,00
<i>SECRETARIA MUNICIPAL DE ESPORTES</i>	3.375.000,00
<i>SECRETARIA MUNICIPAL DE ASSIST SOCIAL E SEG DA FAMILIA</i>	7.928.000,00
<i>SECRETARIA MUNICIPAL AGRICULT ABAST E MEIO AMBIENTE</i>	6.550.000,00
<i>SECRETARIA MUNICIPAL DA FAZENDA</i>	1.287.000,00
<i>SECRETARIA MUNICIPAL DE TRANSPORTE</i>	316.000,00
<i>CONTROLADORIA INTERNA</i>	455.000,00
<i>SECRETARIA MUNICIPAL DE INDUSTRIA E COMERCIO</i>	920.000,00
<i>ENCARGOS GERAIS DO MUNICIPIO</i>	16.880.000,00
<i>RESERVA DE CONTINGENCIA</i>	950.000,00
<b>SOMA ADMINISTRAÇÃO DIRETA E FUNDOS CENTRALIZADOS</b>	<b>193.800.000,00</b>
<b>(+) SUPERAVIT PARA TRANSFERENCIAS FUNDO PREVIDENCIA</b>	<b>200.000,00</b>

## 25. Considerações finais

As informações, dados e indicadores de saúde apresentados neste Relatório de Gestão, resumem o trabalho de toda a equipe da Secretaria Municipal de Saúde em alcançar os objetivos da SEMUSA, as metas do Plano Municipal de Saúde Plurianual 2022-2025 e da Programação Anual de Saúde no decorrer do ano de 2025. Os coordenadores de setores não mediram esforços no levantamento de dados para compor este relatório.

As recomendações propostas no Relatório do ano anterior foram atendidas, foi implantado sistema de regulação municipal para as especialidades de otorrinolaringologia, cardiologia e oftalmologia e para os exames de tomografia, angiotomografia, ressonância magnética, endoscopia e colonoscopia. Foram realizadas ações de promoção e prevenção a saúde mas ainda precisa ser mais fortalecida especialmente na área da odontologia. Os indicadores estabelecidos pelo Ministério da Saúde tiveram significativa melhora graças ao desempenho das equipes. No último quadrimestre de 2025 Das 19 equipes (ESF, ESB e Emulti) 9 (47,43%) tiveram desempenho ÓTIMO (nota acima de 7,5), 9 equipes tiveram desempenho BOM (nota 5 a 7,5), 1 equipe teve desempenho SUFICIENTE (nota 2,5 a 4,9) e nenhuma equipe com desempenho regular (nota abaixo e 2,5).

A programação anual de saúde para 2025 foi aprovada no Conselho Municipal de Saúde em 27 de novembro de 2024 – Resolução CMS nº024/2024 e a Programação anual de saúde para 2026 foi aprovada em 25 de fevereiro de 2026 Resolução CMS nº003/2026.

## **Recomendações da Gestão para o próximo Exercício**

Analisando os resultados alcançados a equipe de gestão elenca os itens que precisam de uma maior atenção para o planejamento de ações no próximo ano.

- 1) Fortalecer as ações para a melhoria dos indicadores estabelecidos pelo Ministério da Saúde e pelo Estado para o cofinanciamento federal e estadual da atenção primária;
- 2) Fortalecer ações de promoção e prevenção a saúde com foco especial a odontologia;
- 3) Fortalecer a regulação municipal dos serviços especializados com vistas a redução e tempo de espera e otimização dos recursos.
- 4) Articular para a continuidade da obra paralizada da ampliação da UBS Presidente Vargas;

## **26. Recomendações do Conselho Municipal de Saúde para o próximo Exercício**

O Conselho Municipal de Saúde após reuniões da comissão de instrumentos de gestão e do conselho Municipal de saúde deliberou pelas seguintes recomendações:

- Desenvolver estratégias para redução do absenteísmo nas especialidades com maior índice de acordo com a realidade das equipes como: conscientização em sala de espera, contato prévio para confirmação de presença, implementação de termo de compromisso etc.
- Fortalecer as ações para a melhoria dos indicadores estabelecidos pelo Ministério da Saúde e pelo Estado para o cofinanciamento da atenção Primária.
- Fortalecer as campanhas de promoção de saúde e prevenção inserindo ações sobre os cuidados com o RN (Recém-Nascido) e conscientização sobre os riscos do uso de cigarros eletrônicos. O Conselho Municipal de saúde reconhece e parabeniza a gestão e equipes pelo aumento de profissionais médicos nas unidades de saúde e pela efetivação do trabalho da regulação.

Este relatório de gestão foi aprovado na reunião do Conselho Municipal de Saúde no dia 25 de fevereiro de 2026. A resolução de aprovação no Conselho Municipal de Saúde é a 005/2026 de 25 de fevereiro de 2026.



Laranjeiras do Sul, 25 de fevereiro de 2026.

**Fabiano Popia**

Secretário Municipal de Saúde



## RESOLUÇÃO Nº005 de 25 de fevereiro de 2026, do

Conselho Municipal de Saúde do Município de Laranjeiras do Sul.

Dispõe sobre as conclusões acerca do Relatório Anual de Gestão do Órgão Executor da Saúde do Município de Laranjeiras do Sul, relativas ao exercício de 2025, e prescreve as providências que enumera.

O Pleno do Conselho Municipal de Saúde de Laranjeiras do Sul, no uso das prerrogativas conferidas pela Lei Federal nº 8.080, de 19/09/90, Lei Federal nº 8.142, de 28/12/90, e pela Lei Municipal nº 028/2007.

Considerando as prerrogativas e atribuições estabelecidas pela Lei Complementar nº 141, de 13/01/2012;

Considerando o item IV, do art. 4º, da Lei Federal nº 8.142, de 28/12/90, o qual determina que para receber os recursos de que trata o art. 3º dessa mesma lei, os municípios deverão elaborar o Relatório de Gestão;

Considerando o § 4º do art. 33, da Lei Federal nº 8.080, de 19/09/90, Lei Orgânica da Saúde;

Considerando as discussões da Comissão de Instrumentos de gestão, do Conselho Municipal de Saúde realizada no dia 23 de fevereiro de 2026.

Considerando as discussões realizadas pelo Conselho Municipal de Saúde na data de 25 de fevereiro de 2026.

Resolve:

Art. 1º Aprovar o Relatório Anual de Gestão do Fundo Municipal de Saúde de Laranjeiras do Sul, referente ao ano de 2025, com as seguintes recomendações:

- Desenvolver estratégias para redução do absenteísmo nas especialidades com maior índice de acordo com a realidade das equipes como: conscientização em sala de espera, contato prévio para confirmação de presença, implementação de termo de compromisso etc.
- Fortalecer as ações para a melhoria dos indicadores estabelecidos pelo Ministério da Saúde e pelo Estado para o cofinanciamento da atenção Primária.
- Fortalecer as campanhas de promoção de saúde e prevenção inserindo ações sobre os cuidados com o RN (Recém-Nascido) e conscientização sobre os riscos do uso de cigarros eletrônicos.

O Conselho Municipal de Saúde parabeniza a gestão pela implementação do serviço de regulação de consultas e exames especializados e pela ampliação da oferta de atendimento médico nas unidades de saúde e pela melhoria dos indicadores das equipes de atenção primária.

Laranjeiras do Sul, 25 de fevereiro de 2026.

**Suzamara Batista**

Presidente do Conselho Municipal de Saúde

Homologo a Resolução CMS nº 005 de 25 de fevereiro de 2026, nos termos da Resolução nº 453/2012 do Conselho Nacional de Saúde.

**Fabiano Popia**

Secretário Municipal de Saúde